

# 목 차

분 기 보 고 서 .....	1
【 대표이사 등의 확인 】 .....	2
I. 회사의 개요.....	3
1. 회사의 개요.....	3
2. 회사의 연혁.....	6
3. 자본금 변동사항.....	8
4. 주식의 총수 등 .....	8
5. 의결권 현황.....	10
6. 배당에 관한 사항 등 .....	11
II. 사업의 내용 .....	12
III. 재무에 관한 사항 .....	44
1. 요약재무정보 .....	44
2. 연결재무제표 .....	47
3. 연결재무제표 주식 .....	53
4. 재무제표 .....	101
5. 재무제표 주식 .....	107
6. 기타 재무에 관한 사항.....	157
IV. 감사인의 감사의견 등 .....	164
V. 이사의 경영진단 및 분석의견.....	166
VI. 이사회 등 회사의 기관에 관한 사항 .....	167
1. 이사회에 관한 사항 .....	167
2. 감사제도에 관한 사항.....	169
3. 주주의 의결권 행사에 관한 사항.....	171
VII. 주주에 관한 사항.....	172
VIII. 임원 및 직원 등에 관한 사항.....	180
1. 임원 및 직원의 현황 .....	180
2. 임원의 보수 등 .....	183
IX. 계열회사 등에 관한 사항.....	185
X. 이해관계자와의 거래내용.....	187
XI. 그 밖에 투자자 보호를 위하여 필요한 사항 .....	188
【 전문가의 확인 】 .....	190
1. 전문가의 확인 .....	190
2. 전문가와의 이해관계 .....	190

# 분기보고서

## (제 6 기)

사업연도      2018년 01월 01일      부터  
                  2018년 09월 30일      까지

금융위원회

한국거래소 귀중

2018년 11월 14일

제출대상법인 유형 :

주권상장법인

면제사유발생 :

해당사항 없음

회 사 명 :

(주) 종근당

대 표 이 사 :

김 영 주

본 점 소 재 지 :

서울시 서대문구 충정로 8(충정로 3가)

(전 화) 02-2194-0300

(홈페이지) <http://www.ckdpharm.com>

작 성 책 임 자 :

(직 책) 경영관리본부장

(성 명) 정 인 화

(전 화) 02-2194-0300

# 【 대표이사 등의 확인 】

## 【 대표이사 등의 확인 】

### 확 인 서

우리는 당사의 대표이사 및 신고업무담당이사로서 이 공시서류의 기재내용에 대해 상당한 주의를 다하여 직접 확인·검토한 결과, 중요한 기재사항의 기재 또는 표시의 누락이나 허위의 기재 또는 표시가 없고, 이 공시서류에 표시된 기재 또는 표시사항을 이용하는 자의 중대한 오해를 유발하는 내용이 기재 또는 표시되지 아니하였음을 확인합니다.

또한, 당사는 「주식회사의외부감사에관한법률」 제2조의2 및 제2조의3의 규정에 따라 내부회계관리제도를 마련하여 운영하고 있음을 확인합니다.(「주식회사의외부감사에관한법률」 제2조에 의한 외감대상법인에 한함)

2018년 11월 14일  
주식회사 종 근 당

대표이사 김 영 주 (서명) 

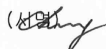
신고업무 담당이사 정 인 화 (서명) 

# I. 회사의 개요

## 1. 회사의 개요

### 가. 연결대상 종속회사 개황

(단위 : 백만원)

상호	설립일	주소	주요사업	최근사업연도말 자산총액	지배관계 근거	주요종속 회사 여부
PT CKD OTTO PHARMACEUTICALS	2015-09-14	인도네시아 자카르타	의약품 수입 및 제조업	16,450	의결권의 과반수 이상 소유	해당없음

### 1) 연결대상회사의 변동내용

구분	자회사	사유
신규 연결	-	-
	-	-
연결 제외	-	-
	-	-

### 나. 회사의 법적, 상업적 명칭

당사의 명칭은 주식회사 종근당이라고 표기합니다. 영문으로는 Chong Kun Dang Pharmaceutical Corp. (약호 CKD Pharm)라 표기합니다.

### 다. 설립일자 및 존속기간

설립일자 : 2013년 11월 5일 (설립등기일 기준)

(주)종근당은 2013년 11월 2일을 분할기준일로 투자사업부문을 담당하는 존속법인 (주)종근당홀딩스와 의약품사업부문을 담당하는 신설회사인 (주)종근당으로 인적분할되어 설립되었으며, 2013년 12월 6일에 한국거래소 유가증권시장에 재상장되었습니다

### 라. 본사의 주소, 전화번호 및 홈페이지

주소 : 서울시 서대문구 충정로 8(충정로 3가)

전화번호 : 02-2194-0300

홈페이지 : <http://www.ckdpharm.com>

### 마. 중소기업 해당 여부

당사는 중소기업기본법 제2조에 의한 중소기업에 해당되지 않습니다.

### 바. 주요사업의 내용

정관에 나와있는 주요 목적사업으로는 다음과 같습니다.

1. 의약품, 화공약품, 수의약품, 의약부외품, 화장품, 농예약품 등의 제조 및 판매업
2. 식료품, 식품첨가물, 인삼제품, 청량음료, 건강식품 등의 제조 및 판매업
3. 의약품, 수의약품 등의 소분업

4. 의료공구, 위생용품 등의 제조 및 판매업
5. 무역업
6. 무역대리업
7. 부동산업(매매 및 임대)
8. 건설업
9. 유통업 및 물류관련 사업
10. 통신, 정보처리 및 기타 컴퓨터운용 관련업
11. 환경사업
12. 금융 및 보험업
13. 보건 및 사회복지사업
14. 오락, 문화 및 운동관련 사업
15. 출판, 인쇄 및 기록매체 복제업
16. 인터넷 전자상거래업
17. 전 각호에 부대 되는 사업

### 사. 계열회사에 관한 사항

보고서 제출일 현재 당사를 포함하여 종근당 계열현황은 다음과 같습니다.

	회사명	업 종	상장여부	비고
1	(주)종근당홀딩스	지주회사	상장(유가증권시장)	'13.12.06 재상장
2	(주)종근당	의약품 제조업	상장(유가증권시장)	'13.12.06 신규상장
3	(주)경보제약	원료의약품 제조	상장(유가증권시장)	'15.06.29 상장
4	(주)종근당바이오	원료의약품 제조	상장(유가증권시장)	'01.12.11 상장
5	종근당건강(주)	건강식품	비상장	-
6	(주)벨이앤씨	건설, 엔지니어링	비상장	-
7	종근당산업(주)	부동산임대	비상장	-
8	(주)벨커뮤니케이션즈	광고	비상장	-
9	씨케이디창업투자(주)	금융	비상장	-
10	(주)벨에스엠	시설 관리	비상장	-
11	(주)벨아이앤에스	정보통신	비상장	-
12	(주)텔라이프	전화권유판매업	비상장	-
13	Bardia Farma SPA	원료의약품	비상장	해외법인
14	PT CKD OTTO PHARMACEUTICALS	의약품 제조업	비상장	해외법인

주) Bardia Farma SPA는 현재 파산절차 및 법원에 의한 주요 자산매각절차가 진행되고 있습니다.

### 아. 신용평가에 관한 사항

당사는 최근 3년 내 신용등급 평가를 받은 사실이 없습니다.

### 자. 회사의 주권상장(또는 등록·지정)여부 및 특례상장에 관한 사항

주권상장 (또는 등록·지정)여부	주권상장 (또는 등록·지정)일자	특례상장 등 여부	특례상장 등 적용법규
----------------------	----------------------	--------------	----------------

유가증권시장	2013년 12월 06일	-	-
--------	---------------	---	---

## 2. 회사의 연혁

### 1) 회사의 본점 소재지 및 그 변경

회사명 : 주식회사 종근당 (분할신설회사)

본점소재지 : 서울특별시 서대문구 총정로 8(총정로 3가)

※당사는 2013년 11월 2일을 분할기일로 하여 (주)종근당으로 부터 의약품 제조 및 판매사업부문을 인적분할하여 신설된 법인으로서, 설립 후 본점소재지의 변경이 없습니다.

### 2) 경영진의 중요한 변동

2013년 11월 2일을 분할기일로 하여 (주)종근당으로 부터 의약품 제조 및 판매 사업부문을 인적분할하여 신설되었으며 김정우 부회장과 김규돈 부사장이 공동 대표이사로 선임되었습니다.

2015년 3월 20일 김정우 부회장과 김규돈 부사장이 대표이사직을 사임하고, 김영주 사내이사가 대표이사로 선임되어 현재에 이르고 있습니다.

### 3) 최대주주의 변동

(주)종근당홀딩스가 '독점규제 및 공정거래에 관한 법률'상 자회사 주식소유요건 충족을 위해 (주)종근당 주식을 공개매수한 결과 최대주주가 변경되었습니다.

변경일	변경 전			변경 후		
	최대주주	소유주식수 (주)	지분율 (%)	최대주주	소유주식수 (주)	지분율 (%)
2015년 5월 15일	이장한 외 9인	2,617,116	27.81	(주)종근당홀딩스 외 5인	2,851,930	30.31

### 4) 상호의 변경

당사는 2013년 11월 2일을 분할기일로 하여 (주)종근당으로 부터 의약품 제조 및 판매 사업부문을 인적분할하여 신설된 법인으로서, 설립 이후 상호변경을 하지 않았습니다.

### 5) 회사의 합병관련 내용 - 해당사항 없음

6) 주요 연혁

회사명	구 분		주요 내용
종근당	2014년	2월	당뇨병 신약 '듀비에' 출시
		2월	당뇨병 신약 '듀비에' 제15회 대한민국신약개발상 대상 수상(한국신약개발 연구조합)
		7월	당뇨병 신약 '듀비에' '2014 국가연구개발 우수성과 100선' 선정
	2015년	3월	대표이사 김영주 취임
		4월	인도네시아 제약사 오토(OTTO)社와 합작회사 'CKD-OTTO' 설립
		6월	범부처신약개발사업단과 류머티즘 관절염 치료제 'CKD-506'의 연구 개발 협약 체결
		12월	'2015년 혁신형 제약기업 보건복지부 장관 표창' 수상
	2016년	2월	빈혈 치료제 'CKD-11101' 제17회 대한민국신약개발상 기술수출상 수상 (한국신약개발연구조합)
	2017년	1월	2016 공정거래 자율준수 프로그램(CP) 등급평가 국내 최고 등급 'AA' 획득
		2월	당뇨병치료 복합제 듀비메트, 제18회 대한민국신약개발상 '기술상' 수상
		12월	소비자중심경영(CCM) 인증 획득
	2018년	2월	고혈압 복합제 '텔미누보' IR25장영실상 수상
9월		'CKD-702' 제 1회 대한민국 바이오의약품 대상 수상	

※ (주)종근당의 분할설립에 관한 사항

분할전 (주)종근당은 2013년 7월 1일 이사회에서 회사 분할이 결정되었으며, 2013년 10월1일 임시주주총회를 개최하여 분할계획서 승인의 건(정관변경 포함)을 승인받았습니다. 이에 따라 2013년 11월 2일을 분할기준일로 하여 투자사업부문을 담당하는 존속법인 (주)종근당홀딩스와 의약품사업부문을 담당하는 인적분할 신설회사인 (주)종근당으로 분할하였습니다. 보다 구체적인 분할관련 내용은 (주)종근당홀딩스를 통해 기 공시된 당사 분할관련 자료를 참고하시기 바랍니다.



### 3. 자본금 변동사항

#### 가. 증자(감자)현황

(기준일 : 2018년 09월 30일 )

(단위 : 원, 주)

주식발행 (감소)일자	발행(감소) 형태	발행(감소)한 주식의 내용				비고
		주식의 종류	수량	주당 액면가액	주당발행 (감소)가액	
2018년 02월 06일	무상증자	보통주	470,186	2,500	2,500	1주당 0.05주

#### 나. 전환사채 및 신주인수권부사채 등 발행 현황

- 해당사항 없음

### 4. 주식의 총수 등

#### 가. 주식의 총수 현황

(기준일 : 2018년 09월 30일 )

(단위 : 주)

구 분	주식의 종류			비고
	보통주	우선주	합계	
I. 발행할 주식의 총수	40,000,000	-	40,000,000	-
II. 현재까지 발행한 주식의 총수	9,879,236	-	9,879,236	-
III. 현재까지 감소한 주식의 총수	-	-	-	-
1. 감자	-	-	-	-
	-	-	-	-
	-	-	-	-
	-	-	-	-
IV. 발행주식의 총수 (II-III)	9,879,236	-	9,879,236	-
V. 자기주식수	58,156	-	58,156	자사주 취득, 무상증자에 따른 단주 인수
VI. 유통주식수 (IV-V)	9,821,080	-	9,821,080	-

## 나. 자기주식 취득 및 처분 현황

(기준일 : 2018년 09월 30일 )

(단위 : 주)

취득방법		주식의 종류	기초수량	변동 수량			기말수량	비고	
				취득(+)	처분(-)	소각(-)			
배당 가능 이익 범위 이내 취득	직접 취득	장내	보통주	-	49,300	-	-	49,300	자사주 취득
		직접 취득	우선주	-	-	-	-	-	-
		장외	보통주	-	-	-	-	-	-
		직접 취득	우선주	-	-	-	-	-	-
		공개매수	보통주	-	-	-	-	-	-
			우선주	-	-	-	-	-	-
		소계(a)	보통주	-	-	-	-	-	-
			우선주	-	-	-	-	-	-
		수탁자 보유물량	보통주	-	-	-	-	-	-
			우선주	-	-	-	-	-	-
		계약에 의한 취득	현물보유물량	보통주	-	-	-	-	-
			우선주	-	-	-	-	-	-
		소계(b)	보통주	-	-	-	-	-	-
			우선주	-	-	-	-	-	-
	기타 취득(c)		보통주	5,328	3,528	-	-	8,856	무상증자 단주매입
			우선주	-	-	-	-	-	-
총 계(a+b+c)		보통주	5,328	52,828	-	-	58,156	-	
		우선주	-	-	-	-	-	-	

※ 기타취득(c)은 2013년 11월 2일 회사분할에 따라 발생한 단주 5,328주, 2018년 2월 6일 무상증자에 따라 발생한 단주 3,528주를 매입한 수량입니다.

## 다. 종류주식 발행현황

- 해당사항 없음

## 5. 의결권 현황

당사가 발행한 총 발행주식수는 9,879,236주 입니다. 그 중 의결권을 행사할 수 있는 주식 수는 총 9,821,080주 이며, 이는 자사주 58,156주를 제외한 수치입니다.

(기준일 : 2018년 09월 30일 )

(단위 : 주)

구 분	주식의 종류	주식수	비고
발행주식총수(A)	보통주	9,879,236	-
	우선주	-	-
의결권없는 주식수(B)	보통주	58,156	자사주
	우선주	-	-
정관에 의하여 의결권 행사가 배제된 주식수(C)	보통주	-	-
	우선주	-	-
기타 법률에 의하여 의결권 행사가 제한된 주식수(D)	보통주	-	-
	우선주	-	-
의결권이 부활된 주식수(E)	보통주	-	-
	우선주	-	-
의결권을 행사할 수 있는 주식수 (F = A - B - C - D + E)	보통주	9,821,080	-
	우선주	-	-

## 6. 배당에 관한 사항 등

당사는 정관에 의거 이사회 결의 및 주주총회 결의를 통하여 배당을 실시하고 있습니다. 배당가능이익 범위내에서 회사의 지속적 성장을 위한 투자 및 주주가치 제고, 경영환경 등을 고려하여 적정 수준의 배당율을 결정하고 있습니다.

[ 당사 정관 기재사항 ]

제 7 조의 2 (신주의 배당기산일) 회사가 유상증자, 무상증자 및 주식배당에 의하여 신주를 발행하는 경우 신주에 대한 이익의 배당에 관하여는 신주를 발행한 때가 속하는 영업연도의 직전 영업 연도말에 발행된 것으로 본다.

제 42 조 (이익배당) ① 이익의 배당은 금전, 주식 및 기타의 재산으로 할 수 있다.

② 제1항의 배당은 매결산기말 현재의 주주명부에 기재된 주주 또는 등록된 질권자에게 지급한다.

③ 이익의 배당을 주식으로 하는 경우 회사가 종류주식을 발행한 때에는 주주총회의 결의로 그와 다른 종류의 주식으로 할 수 있다.

제 43 조 (배당금지청구권의 소멸시효)

① 배당금의 지급청구권은 5년간 이를 행사하지 아니하면 소멸시효가 완성된다.

② 제 1항의 시효의 완성으로 인한 배당금은 이 회사에 귀속한다.

[최근 3사업연도 배당에 관한 사항]

구 분	주식의 종류	당기	전기	전전기
		제6기 3분기	제 5 기	제 4 기
주당액면가액(원)		2,500	2,500	2,500
(연결)당기순이익(백만원)		29,104	53,807	40,946
(별도)당기순이익(백만원)		29,300	53,637	-
(연결)주당순이익(원)		2,960	5,722	4,354
현금배당금총액(백만원)		-	8,463	8,463
주식배당금총액(백만원)		-	-	-
(연결)현금배당성향(%)		-	15.7	20.7
현금배당수익률(%)	보통주	-	0.7	0.9
	우선주	-	-	-
주식배당수익률(%)	보통주	-	-	-
	우선주	-	-	-
주당 현금배당금(원)	보통주	-	900	900
	우선주	-	-	-
주당 주식배당(주)	보통주	-	-	-
	우선주	-	-	-

주1) 현금배당성향 (%) : 현금배당총액 / 당기순이익 \*100

주2) 현금배당수익률(%) : 1주당 현금배당금 / 과거 1주일간 배당부 증가의 평균 \*100

주3) 제 4기 (연결)현금배당성향 및 (연결)주당순이익은 별도 당기순이익 기준으로 계산되었습니다.

## II. 사업의 내용

### 1. 사업의 개요

#### 가. 업계의 현황

##### (1) 산업의 특성

의약품 산업이란 각종 질병의 진단, 치료, 경감, 처치, 예방 등을 목적으로 하는 의약품을 연구하고 제조하는 산업을 의미합니다. 이러한 의약품 산업은 인간의 생명과 보건에 관련된 제품을 생산하는 정밀화학사업으로 국민 건강증진 및 건강권 확보와 직결된 산업입니다. 따라서 의약품 허가·제조·유통 등의 안정성 및 유효성 확보, 약가 규제, 지적재산권 보장 등 타 산업에 비해 정부의 엄격한 규제를 받고 있습니다.

의약품 산업은 첨단기술이 집약되어 특허기술의 보호 장벽이 높고 신의약품 개발이 어렵기 때문에 기술 우위에 따른 독점력이 강하고 부가가치가 매우 높습니다. 또한 의약품산업은 과학기반 산업으로서 기초과학 연구 결과가 곧바로 산업적 성과와 긴밀하게 연결되는 특징을 가지고 있으며, 새로운 신약 개발을 위한 연구가 곧 산업의 경쟁력으로서 타 산업에 비해 연구개발 비중이 높은 특성을 보유하고 있습니다.

##### (2) 산업의 성장성

현재 국내 제약시장은 빠르게 진행되고 있는 인구 고령화, 경제성장으로 인한 평균수명 증가에도 불구하고 내수 소비 둔화와 약가 규제 지속으로 인해 이전만큼 빠른 성장세를 보이지 못하고 있습니다. 다수 제약사들은 성장 정체를 극복하고 신성장 동력을 창출하기 위해 신약개발에 힘쓰고 있으며, 확보한 원천기술과 우수한 완제의약품 개발능력을 바탕으로 해외시장에 진출하려는 노력도 활발해지고 있습니다.

제약시장은 앞으로 바이오의약품의 성장, 외자사와의 전략적 제휴, 개별 종목들의 연구성과나 수출 계약 등이 지속적으로 부각되며 향후 경제성장을 이끌 주력산업으로 성장할 것으로 예상됩니다.

구 분	2017년	2016년	2015년	2014년	2013년	2012년	2011년
전문의약품	14,979	14,039	13,111	12,445	11,770	11,756	12,099
일반의약품	2,151	2,097	2,007	1,940	1,852	1,866	1,968
합 계	17,130	16,136	15,117	14,385	13,622	13,622	14,067
성장률	6.2%	6.7%	5.1%	5.6%	0.0%	-3.2%	5.2%

출처 : IMS Health Data

(3) 경기변동의 특성

제약업은 내수 처방의약품 시장 위주로 여타 다른 업종에 비해 경기변동에 영향을 받지 않는 안정적인 모습을 보여주고 있습니다. 한편 상대적으로 계절적 요인 및 경기 변동요인에 영향을 크게 받을 수 있는 일반의약품에 비해, 전문의약품은 계절적, 경기변동 등의 요인보다는 정책적 요인 등에 더 큰 영향을 받을 수 있습니다.

(4) 경쟁 요소

지금까지 제휴관계에 있던 다국적 기업들이 국내 시장에서의 제품 지명도를 바탕으로 자사 브랜드를 회수, 직접 진출을 시도함에 따라 신규 경쟁사로 등장하였고, 국내 대기업들의 제약업계 진출, cGMP투자에 따른 업체간 경쟁 강도는 보다 심화되고 있습니다. 또한 2000년 의약분업 이후 처방의약품 시장이 급성장하고, 대형 오리지널 제품의 제네릭 의약품 출시와 함께 영업력 확대를 위한 제약업체들의 지속적 투자로 제약업체간의 경쟁은 더욱 격화되고 있습니다.

(5) 시장에서 경쟁력을 좌우하는 요인 및 회사의 장단점

당사는 신약 및 개량신약, 제네릭 의약품에 대한 우수한 개발능력을 보유하고 있으며, 연간 매출액 대비 10% 이상의 R&D 투자를 집행하고 있습니다. 이와 더불어 연구인력 및 R&D 투자비용을 점차 증가시켜 나아갈 예정입니다.

당사의 신약 개발 성과로는 2004년 국내 신약 제8호 항암제 '캄토벨' 을 출시하였으며, 당뇨병 치료제(듀비에 정)는 2013년 7월 4일부로 국내 20번째 신약으로 허가받아 2014년 출시하였습니다.

연구개발 진행상황으로는 표적항암제(CKD-581, 516), 자가면역질환 치료제(CKD-506), 헌팅턴 치료제(CKD-504), 바이오신약(CKD-702) 등 다양한 신약개발 임상을 진행하고 있습니다. 또한 텔미누보, 타크로벨 등 다양한 질환군들을 기반으로 하는 기존제품 성장과 더불어 2017년도에 출시한 프롤리아와 프리베나, 2018년 출시한 에소듀오는 회사의 성장에 많은 기여를 하고 있습니다.

나. 회사의 현황

(1) 영업개황

최근 수년간 제약업계는 내수성장 둔화와 정부규제 등으로 성장세가 약화되어 왔으며, 특히 최근 신약개발 중단 및 기술계약 해지 이슈 등으로 경영환경이 악화되는 등 저성장 국면이 지속되어 왔습니다.

당사는 이러한 상황 속에서도 우수한 위기관리능력을 바탕으로 자율준수프로그램을 채택하는 등 급변하는 영업환경에 빠르게 적응해 나가고 있으며, 우수한 인재를 확보·육성하여 미래성장을 위한 핵심역량을 강화하고 있습니다.

또한 정체된 국내시장에서 벗어나 신규 해외시장 발굴에 노력을 기울여 중동과 남미에 면역억제제와

항암제를 공급하는 수출 계약을 맺었으며, 이에 그치지 않고 베트남, 인도네시아 등 주요국가에 거점을 확보하여 전문의약품 및 건강기능식품 등의 수출을 확대해 나갈 계획입니다.

앞으로는 연구개발에 역량을 집중해 철저한 시장조사와 정밀한 분석을 바탕으로 First in class 신약 후보물질을 도출하고 개량신약 개발을 확대하여 지속적인 성장동력을 확보하겠으며, 핵심 원천기술 개발 및 기술수출을 통해 지속성장 기반을 구축해 나가겠습니다.

(2) 시장점유율

(주)종근당의 매출은 전체의약품 시장 약 5% 내외의 매출실적을 점유하고 있습니다.

(단위: 억원)

구분	매출액		
	2017년	2016년	2015년
유한양행	14,520	13,120	11,209
녹십자	10,985	10,331	9,129
종근당	8,843	8,320	5,925
대웅제약	8,668	7,940	8,005
한미약품	7,026	6,878	11,132

주) 상기 매출액은 각사의 별도 재무제표 기준입니다.

(3) 시장의 특성

제약산업은 국민건강과 직결되는 의약품을 취급하는 산업의 특성상 개발, 유통, 판매 등 전과정에서 타사업에 비해 정부의 엄격한 규제를 받고 있습니다. 약제비 절감을 위하여 정부는 의약품 보험등재 제도를 Negative List 시스템에서 Positive List 시스템으로 전환하는 한편, 일괄 약가인하제도, 약가 재평가제도, 가격-수량 연동제, 기등재의약품 경제성 평가, 사용량-약가 연동제 등 다양한 약가 관련 정책들을 시행하고 있습니다.

(4) 신규사업 등의 내용 및 전망

- 해당사항 없음

다. 수주상황

- 해당사항 없음

## 2. 주요 제품 등에 관한 사항

### 가. 주요 제품 등의 현황

(단위 : 백만원, %)

사업 부문	매출 유형	품 목	구체적용도	매출 현황		비 고
				매출액	비율	
완제 의약품	제품 및 상품	자누비아	당뇨병 치료제	98,363	14.24	자누메트정, 자누메트XR서방정 포함
		글리아티린	뇌혈관질환치료제	37,891	5.48	-
		딜라트렌	고혈압 치료제(베타차단제)	32,989	4.77	딜라트렌SR캡슐 포함
		리피로우	고지혈증 치료제	29,039	4.20	-
		이모튼	골관절염 치료제	25,342	3.67	-
		아토젯	고지혈증 치료제	24,239	3.51	-
		타크로벨	면역억제제(장기이식)	21,332	3.09	타크로벨정, 타크로벨주, 타크로벨서방캡슐 포함
		텔미누보	고혈압 치료제(ARB+CCB)	20,260	2.93	-
		사이폴엔	면역억제제(장기이식)	18,304	2.65	사이폴주, 사이폴엔 내복액 포함
		바이토린	고지혈증 치료제	17,368	2.51	-
		프리그렐	동맥경화용제	15,688	2.27	코프리그렐 캡슐 포함
		듀비에	당뇨병 치료제	11,285	1.63	듀비메트 서방정 포함
		칸데모어	고혈압 치료제(ARB)	9,906	1.43	-
		잘라탄	녹내장 치료제	8,845	1.28	-
		살로탄	고혈압 치료제(ARB)	7,450	1.08	-
		기타	-	-	312,683	45.26
합 계	-	-	-	690,984	100.00	-



나. 주요 제품 등의 가격변동 추이

(단위 : 원)

사업부문	품 목	제6기 3분기	제 5 기	제 4 기
완제 의약품	자누비아정 100mg	910	910	910
	종근당글리아티린연질캡슐	518	519	519
	딜라트렌정 25mg	416	419	419
	리피로우정 10mg	661	662	662
	이모튼캡슐	397	412	412
	아토젯정 10/10mg	1,099	1,099	1,099
	타크로벨캡슐 0.5mg	1,936	2,015	2,015
	텔미누보정 40/2.5mg	707	707	707
	사이폴엔 연질캡슐 25mg	1,021	1,036	1,036
	바이토린정 10/20mg	1,094	1,095	1,095
	프리그렐정 75mg	915	917	917
	듀비에정 0.5mg	619	619	619
	칸데모어정 8mg	475	476	476
	잘라탄점안액 50 $\mu$ g/ml	13,547	13,560	13,560
	살로탄정 100mg	941	941	941

주) 완제의약품의 가격: 보험약가 기준

가격 주요 변동원인 : 약가재평가, 기등재의약품 경제성평가 등 정부 규제 영향 등

### 3. 주요 원재료 등에 관한 사항

#### 가. 주요 원재료 매입 현황

(단위 : 백만원, %)

사업부문	매입유형	품 목	구체적용도	매입 현황		주요 매입처
				매입액	비율	
완제 의약품	원재료	콜린알포세레이트	종근당 글리아티린 원료	16,533	15.6%	CHEMI S.P.A
		카르베딜롤	딜라트렌 원료	6,593	6.2%	CHEPLAPHARM
		타크로리무스	타크로벨 원료	5,178	4.9%	(주)종근당바이오
		아토르바스타틴 칼슘	리피로우 원료	4,430	4.2%	(주)경보제약
		기타	-	73,208	69.1%	-
합 계	-	-	-	105,942	100.0%	-

#### 나. 주요 원재료 가격변동 현황

(단위 : 원)

사업부문	품 목	제6기 3분기	제 5 기	제 4 기
완제 의약품	콜린알포세레이트(KG)	301,522	339,932	353,416
	카르베딜롤(KG)	3,216,275	3,146,218	3,228,385
	타크로리무스(G)	367,118	380,000	385,705
	아토르바스타틴 칼슘(KG)	3,814,729	4,444,677	4,614,880

주) 산출기준 - 수입 : INVOICE금액 + 통관 및 제수수료 금액 / 국내 : 세금계산서 발행금액

가격 주요 변동원인 - 원재료비의 상승 및 환율변동에 따른 가격변동

## 4. 생산 및 설비

### 가. 생산능력 및 생산능력의 산출근거

[ 생산능력 ]

(단위 : 천개, 백만원)

사업부문	품 목	사업소	제6기 3분기		제 5 기		제 4 기	
			수량	금액	수량	금액	수량	금액
의약품 제조업	정 제	천안 공장	741,769	233,294	1,002,701	295,078	999,566	290,929
	주사제		13,959	40,852	24,348	57,735	19,760	48,820
	수액제		1,488	5,863	1,700	7,203	1,591	6,597
	기 타		-	203,410	-	215,618	-	200,440
합 계			-	483,419	-	575,634	-	546,786

[ 산출근거 ]

(가) 산출방법 등

(1) 산출기준

- 생산능력 : 근무일수 \* 근무시간시 생산 가능 수량 및 금액

(2) 산출방법 : 생산실적 / 가동률

(나) 평균가동시간

- 1일 평균 가동시간 : 8시간 / 월 평균 가동일수 : 20일

- 분기간 가동일수 및 시간 : 가동일수 177일, 가동시간 1,416시간

### 나. 생산실적 및 가동률

[ 생산실적 ]

(단위 : 천개, 백만원)

사업부문	품 목	사업소	제6기 3분기		제 5 기		제 4 기	
			수량	금액	수량	금액	수량	금액
의약품 제조업	정 제	천안 공장	864,072	271,760	1,190,042	350,210	1,161,872	341,037
	주사제		16,261	47,588	28,897	68,522	22,968	57,228
	수액제		1,733	6,830	2,018	8,549	1,849	7,734
	기 타		-	236,949	-	255,903	-	234,962
합 계			-	563,125	-	683,183	-	640,961

주) 상기 금액은 출하가 기준입니다.

[ 가동률 ]

(단위 : 시간, %)

사업소(사업부문)	연간 가동가능시간	연간 실제가동시간	평균가동률
천안공장(완제의약품)	1,416	1,647	116.5

## 다. 생산설비의 현황 등

### (1) 생산설비의 현황

[자산항목 : 토지]

(단위 : 백만원)

사업소	소유 형태	소재지	구분 (㎡)	기초장부 가액	당분기 증감		당분기 상각	기타 증감	당분기말 장부가액	비고
					증가	감소				
천안공장 본사,지점 등	자가	천안성거읍 서울 외	234,412 34,429	107,972	-	50	-	(454)	107,468	-

주) 기타 증감은 건설중인자산 및 선급금의 대체, 투자부동산과 유형자산의 계정 재분류 등에 따른 변동액을 말함

[자산항목 : 건물]

(단위 : 백만원)

사업소	소유 형태	소재지	구분 (㎡)	기초장부 가액	당분기 증감		당분기 상각	기타 증감	당분기말 장부가액	비고
					증가	감소				
천안공장 본사,지점 등	자가	천안성거읍 서울 외	-	97,738	-	28	3,026	219	94,903	-

[자산항목 : 구축물]

(단위 : 백만원)

사업소	소유 형태	소재지	구분 (㎡)	기초장부 가액	당분기 증감		당분기 상각	기타 증감	당분기말 장부가액	비고
					증가	감소				
천안공장 본사,지점 등	자가	천안성거읍 서울 외	-	134	-	-	6	-	128	-

[자산항목 : 기계장치]

(단위 : 백만원)

사업소	소유 형태	소재지	구분 (㎡)	기초장부 가액	당분기 증감		당분기 상각	기타 증감	당분기말 장부가액	비고
					증가	감소				
천안공장 본사,지점 등	자가	천안성거읍 서울 외	-	28,110	174	207	10,786	7,434	24,725	-

[자산항목 : 차량운반구]

(단위 : 백만원)

사업소	소유 형태	소재지	구분 (㎡)	기초장부 가액	당분기 증감		당분기 상각	기타 증감	당분기말 장부가액	비고
					증가	감소				
천안공장 본사,지점 등	자가	천안성거읍 서울 외	-	116	-	-	52	-	64	-

[자산항목 : 공구와 기구]

(단위 : 백만원)

사업소	소유 형태	소재지	구분 (㎡)	기초장부 가액	당분기 증감		당분기 상각	기타 증감	당분기말 장부가액	비고
					증가	감소				
천안공장 본사,지점 등	자가	천안성거읍 서울 외	-	376	148	-	138	-	386	-

[자산항목 : 집기비품]

(단위 : 백만원)

사업소	소유 형태	소재지	구분 (㎡)	기초장부 가액	당분기 증감		당분기 상각	기타 증감	당분기말 장부가액	비고
					증가	감소				
천안공장 본사,지점 등	자가	천안성거읍 서울 외	-	1,572	700	-	562	219	1,929	-

[자산항목 : 건설중인자산]

(단위 : 백만원)

사업소	소유 형태	소재지	구분 (㎡)	기초장부 가액	당분기 증감		당분기 상각	기타 증감	당분기말 장부가액	비고
					증가	감소				
천안공장 본사,지점 등	자가	천안성거읍 서울 외	-	16,358	14,733	-	-	(8,605)	22,486	-

## 5. 매출

### 가. 매출실적

(단위 : 백만원)

사업부문	매출유형	품 목	판매 구분	금 액				
				제6기 3분기	제 5 기	제 4 기		
의약품 등	제품 및 상품	자누비아	내수	98,363	118,795	106,177		
			수출	-	-	-		
			계	98,363	118,795	106,177		
		글리아 티린	내수	37,891	49,144	29,534		
			수출	-	-	-		
			계	37,891	49,144	29,534		
		딜라트렌	내수	32,989	42,791	39,665		
			수출	-	-	-		
			계	32,989	42,791	39,665		
		리피로우	내수	29,039	41,635	38,765		
			수출	-	7	-		
			계	29,039	41,642	38,765		
		이모튼	내수	25,342	27,115	21,472		
			수출	-	-	-		
			계	25,342	27,115	21,472		
		기 타	내수	438,559	557,100	553,429		
			수출	28,801	47,776	42,944		
			계	497,360	604,876	596,373		
		합 계			내수	662,183	836,580	789,042
					수출	28,801	47,783	42,944
					계	690,984	884,363	831,986

[지역별 매출액]

(단위 : 백만원)

구 분	제6기 3분기	제 5 기	제 4 기
한 국	661,775	836,494	789,042
일 본	24,660	40,448	35,125
기 타	4,549	7,421	7,819
합 계	690,984	884,363	831,986

주)당분기 중 매출액의 10%이상을 차지하는 주요 고객은 없음

**나. 중요한 판매경로, 방법 및 전략 등**

① 판매 경로

- ▷ 국내
  - 회사 → 도매상 → 소매상 → 소비자
    - ↳ 병원
- ▷ 해외(수출)
  - 회사 → 국내 로컬업체
    - ↳ 해외 거래상

② 판매방법 및 조건

- ▷ 판매방법 : 의약품 도매상 및 병원·약국의 주문에 의한 현금, 외상판매
- ▷ 판매조건 : 현금, 카드, 어음결제 등

③ 판매 전략

병원시장 확대 노력, 의원, 약국시장 Cover을 증대 추진 등

## 6. 시장위험과 위험관리

### 가. 주요시장위험 내용

#### ① 환위험

연결기업은 제품의 수출과 원재료 수입 등 정상적인 거래 활동에서 야기되는 환율변동 위험에 노출되어 있으며, 주요 노출 통화로는 미국 달러, 일본 엔, 유로 등이 있습니다.

환율 위험관리의 목표는 환율 변동으로 인한 불확실성과 손익 영향력을 최소화하여 안정적이고 지속적인 성과를 창출하는데 있습니다.

연결기업은 환율변동 위험을 최소화시키기 위하여 수취통화와 지급통화를 가능한 일치시키는 방법을 통해 환포지션 발생을 억제하고 있습니다.

당분기말 현재 연결기업의 기능통화 이외의 외화로 표시된 화폐성 자산 및 부채의 금액은 아래와 같습니다.

(단위: 천원)			
구분	외 화		원 화
자산 :			
현금및현금성자산	USD	63,270	70,405
	JPY	89,498,044	878,128
	EUR	580	751
	CNY	20,640	3,339
	VND	1,079,863,156	51,509
	IDR	18,263,992,464	1,362,494
매출채권, 미수금, 보증금	USD	3,037,097	3,379,378
	JPY	283,930,125	2,785,837
	VND	516,752,000	24,649
	IDR	3,122,520,539	232,940
자산 합계	-	-	8,789,430
부채 :			
매입채무	JPY	24,100,000	236,462
	USD	3,944,422	4,388,958
	EUR	1,949,024	2,523,148
미지급금	USD	111,945	124,562
	GBP	11,650	16,948
	IDR	279,663,887	20,863
	VND	14,615,000	697
부채 합계	-	-	7,311,638



당분기말 현재 각 외화에 대한 원화환율 10% 변동시 환율변동이 당기손익에 미치는 영향은 다음과 같습니다.

(단위: 천원)		
구 분	10% 상승시	10% 하락시
USD	(106,374)	106,374
JPY	342,750	(342,750)
EUR	(252,240)	252,240
CNY	334	(334)
VND	7,546	(7,546)
GBP	(1,695)	1,695
IDR	157,457	(157,457)
합 계	147,779	(147,779)

상기 민감도 분석은 보고기간말 현재 기능통화 이외의 외화로 표시된 화폐성 자산 및 부채를 대상으로 하였습니다.

### ② 가격위험

제약산업은 국민건강과 직결되는 의약품을 취급하는 산업의 특성상 개발, 유통, 판매 등 전과정에서 타사업에 비해 정부의 엄격한 규제를 받고 있습니다.

약제비 절감을 위하여 정부는 의약품 보험등재제도를 Negative List 시스템에서 Positive List 시스템으로 전환하는 한편, 일괄 약가인하제도, 약가재평가제도, 가격-수량 연동제 등의 다양한 약가인하 제도를 실시하고 있으며, 이러한 약가 인하는 연결기업의 매출 변동에 직접적인 영향을 미치고 있습니다.

한편, 이러한 약가의 정책 규제 리스크는 앞으로도 지속될 것으로 예상되고 있습니다.

연결기업은 전략적 목적 등으로 상장 및 비상장주식에 투자하고 있습니다. 이를 위하여 직접적 또는 간접적 투자수단을 이용하고 있으며, 당분기말 현재 출자지분의 장부가치는 16,822,740천원(전기말: 13,193,190천원)입니다.

당분기 현재 시장성있는 지분증권의 주가가 약 1% 증가 및 감소할 경우 기타포괄손익(법인세효과 반영전)의 변동금액은 당분기 58,002천원(전분기 25,778천원)입니다.

### ③ 금리위험

동 위험은 시장이자율의 변동으로 인하여 연결기업의 투자 및 재무활동에서 발생하는 이자수익과 이자비용이 변동될 위험을 의미합니다. 연결기업의 이자율 변동위험은 주로 예치금 및 변동금리부 차입금에서 발생하고 있습니다.

연결기업은 이자율 변동으로 인한 불확실성 제거와 금융비용 최소화를 위해, 주기적인 금리동향 모니터링과 적절한 대응방안 수립 및 운용하고 있습니다.

당분기말 현재 시장이자율이 1% 변동시 이자수익과 이자비용에 미치는 영향은 다음과 같습니다.

(단위: 천원)		
구 분	1% 상승시	1% 하락시

이자비용	(778,729)	778,729
이자수익	172,730	(172,730)

## 나. 위험관리정책

### ① 환위험

당사는 해외에서 도입하는 오리지널 의약품 및 원부재료 매입시 leading and lagging 등을 통해 환율 변동에 의한 리스크를 최소화하여 재무구조의 건전성 및 예측가능 경영을 통한 경영의 안정성 실현을 목표로 환리스크 관리에 만전을 기하고 있습니다. 한편, 환위험 관리를 위해 외환관련 업무담당자에 대한 전문적인 교육 이수 및 지속적인 교육을 추진해 오고 있습니다. (리스크 관리조직 : 재경팀)

### ② 가격위험

당사는 수출의 확대 및 해외사와 의약품 위탁생산(CMO) 계약 강화, 개량신약 및 신약 개발 등으로 가격위험의 영향을 최소화 하고자 노력하고 있습니다.

### ③ 금리위험

당사는 이자율 변동으로 인한 불확실성 제거와 금융비용 최소화를 위해, 주기적인 금리동향 모니터링 과 적절한 대응방안 수립 및 운용하고 있습니다.

## 7. 파생상품 및 풋백옵션 등 거래현황

[해당사항 없음]

## 8. 경영상의 주요계약

### 가. 라이선스아웃(License-out) 계약

공시서류 작성기준일 현재 당사가 체결 중인 라이선스아웃(License-out) 계약의 현황은 다음과 같습니다.

[라이선스아웃 계약 총괄표]

(단위 : 백만원)

품 목	계약상대방	대상지역	계약체결일	계약종료일	총 계약금액	수취금액	진행단계
CKD-11101	외국계 제약사	일본	2018.04.10	제품출시후 10년	비공개	비공개	임상1상 완료(일본)

#### (1) 품목 : CKD-11101

①계약상대방	외국계 제약사
②계약내용	CKD-11101에 대한 독점적 권리를 갖고 임상시험, 허가, 상업화 등을 진행
③대상지역	일본
④계약기간	계약체결일 : 2018.04.10 계약종료일 : 제품 출시후 10년
⑤총 계약금액	비공개
⑥수취금액	비공개
⑦계약조건	비공개
⑧회계처리방법	계약금 수취액은 일시에 수익인식
⑨대상기술	성분명 : Darbepoetin- $\alpha$ 적응증 : 빈혈 특징 : 만성신부전환자의 빈혈, 고형암의 화학요법에 의한 빈혈 치료
⑩개발 진행경과	<계약상대방> -2017년 8월 16일 공동개발계약 체결 -2018년 4월 10일 본계약 체결 -2018년 6월 일본 임상 1상 시작 -2018년 9월 일본 임상 1상 완료 <회사> -계약상대방과 동일
⑪기타사항	계약 상대사 측에서 회사명 및 계약 조건에 대해 비공개 요청

※공시서류 작성기준일 이후 일본 허가 신청 완료(2018.10)

**나. 라이선스인(License-in) 계약**

공시서류 작성기준일 현재 당사가 체결 중인 라이선스인(License-in) 계약의 현황은 다음과 같습니다.

[라이선스인 계약 총괄표]

(단위 : 백만원)

품 목	계약상대방	대상지역	계약체결일	계약종료일	총 계약금액	지급금액	진행단계
CR-845	Cara Therapeutics	한국	2012.04.16	국내 특허 혹은 PMS 만료 시	5,285	2,782	임상3상
Brinavess	Correvio International Sarl	한국	2015.12.01	발매 후 5년	334	223	유럽 승인 후 판 매 진행중
IFN-K	Neovacs	한국	2016.01.01	허가일로부터 13년	6,473	1,295	임상1상
Namodenoson	Can-Fite Biopharma	한국	2016.10.20	발매 후 10년	3,338	1,113	임상2상

※외화금액은 공시서류작성기준일 현재(2018년 9월) 환율로 환산, 기 출시 품목 라이선스인 계약 제외

(1) 품목 : CR-845

①계약상대방	Cara Therapeutics (미국)
②계약내용	대한민국 내 CR-845 완제 독점 공급 및 판매권
③대상지역	한국
④계약기간	계약 체결일: 2012.04.16 계약 종료일: 국내 특허 ('27년) 혹은 PMS 만료 시
⑤총 계약금액	\$4.75M, 로열티 별도
⑥지급금액	<환수 불가능 금액> 계약금 (Upfront Payment): \$ 1M 지급 완료, 2012년 4월 지급 마일스톤 (Milestone): \$ 1.5M 지급 완료, \$ 0.25M, 2012년 07월 지급 \$ 0.5M, 2012년 08월 지급 \$ 0.25M, 2015년 08월 지급 \$ 0.5M, 2015년 10월 지급 <환수 가능 금액> 해당사항 없음
⑦계약조건	계약금 (Upfront Payment): \$ 1M (현금 \$ 0.5M + 주식\$ 0.5M) 마일스톤 (Milestone): \$ 3.75M (\$1.5M 지급 완료) 로열티 (Royalty): 매출액에 따른 차등 로열티
⑧회계처리방법	현금지급분은 일시에 비용으로 인식, 주식취득분은 매도가능금융자산으로 회계처리
⑨대상기술	성분명: Difelikefalin 적응증: 요독성 소양증, 수술 후 통증 작용기전: Kappa-opioid receptor (KOR) agonist

⑩개발 진행경과	<계약상대방> - 2017.1Q 임상 2/3상 top-line data 발표 - 2017.2Q FDA breakthrough therapy 지정, 미국 3상 개시 ('18.4Q 완료 예정) - 2018.4Q 글로벌 3상 진행 예정 ('20.1Q 완료 예정) <회사> 해당사항 없음
⑪기타사항	-

(2) 품목 : Brinavess

①계약상대방	Correvio International Sarl (캐나다)
②계약내용	대한민국 내 Brinavess 완제 독점 공급 및 판매권
③대상지역	한국
④계약기간	계약 체결일: 2015.12.01 계약 종료일: 발매 후 5년, 이후 협의에 따라 3년 연장
⑤총 계약금액	\$ 0.3M
⑥지급금액	<환수 불가능 금액> 계약금 (Upfront Payment): \$ 0.2M, 2016년 01월 지급 <환수 가능 금액> 해당사항 없음
⑦계약조건	계약금 (Upfront Payment): \$0.2M - 지급조건: 계약 체결시 마일스톤 (Milestone): \$0.1M - 지급 조건: 국내 발매 시
⑧회계처리방법	일시에 비용 인식
⑨대상기술	성분명: Vernakalant 적응증: 급발작성 심방세동 특징: 심방세동에 관여하는 전류의 흐름을 조절해 급발작성 심방세동의 불규칙적인 심장 리듬을 정상으로 전환시키는 약물
⑩개발 진행경과	<계약상대방> - 2010년 유럽 승인 후 판매 진행중 <회사> - 2016.12, 식약처 신규 품목 허가 신청, 현재 국내 허가 진행 중
⑪기타사항	-

(3) 품목 : IFN-K

①계약상대방	Neovacs (프랑스)
②계약내용	대한민국 내 IFN-K 완제 독점 공급 및 판매권
③대상지역	한국
④계약기간	효력 발생일: 2016.01.01 계약 종료일: 허가일로부터 13년
⑤총 계약금액	€ 5M

⑥지급금액	<환수 불가능 금액> 계약금 (Upfront Payment): € 1M 지급완료, 2016년 1월 지급 <환수 가능 금액> 해당사항 없음
⑦계약조건	계약금 (Upfront Payment): € 1M / 마일스톤 (Milestone): € 4M (개발 진행 상황에 따라 지급)
⑧회계처리방법	일시에 비용 인식
⑨대상기술	성분명: IFN-alpha kinoid 적응증: 전신홍반성 루푸스 특징: 루푸스에서 비정상적으로 과활성화 된 IFNα를 중화하여 자가면역 반응을 감소시킬 수 있는 다중클론항체
⑩개발 진행경과	<계약상대방> - 2018년 2Q: 글로벌 P2b임상 완료 <회사> 해당사항 없음
⑪기타사항	-

(4) 품목 : Namodenoson

①계약상대방	Can-Fite Biopharma (이스라엘)
②계약내용	대한민국 내 간세포성 간암 치료제로서의 Namodenoson 완제 독점 공급 및 판매권
③대상지역	한국
④계약기간	계약 체결일: 2016.10.20 계약 종료일: 발매 후 10년, 6개월 사전통보 없을 시 3년 자동연장
⑤총 계약금액	\$ 3M
⑥지급금액	<환수 불가능 금액> 계약금 (Upfront Payment): \$ 0.5M 지급완료, 2016년 12월 지급 마일스톤 (Milestone): \$ 0.5M 지급완료, 2017년 08월 지급 <환수 가능 금액> 해당사항 없음
⑦계약조건	계약금 (Upfront Payment): \$ 0.5M 마일스톤 (Milestone): \$ 2.5M (\$ 0.5M 지급 완료) - 개발 진행 상황에 따라 지급
⑧회계처리방법	일시에 비용 인식
⑨대상기술	성분명: Namodenoson 적응증: 간세포암 (1차 치료 실패한 환자 중 간경변 동반 간세포암 환자의 2차 치료) 특징: 1차 치료 실패한 환자 중 간경변 동반 간세포암 환자의 2차 치료제로 희귀의약품 지정 가능성 있음
⑩개발 진행경과	<계약상대방> - 현재 글로벌 임상2b상 진행 중이며, 2018년 말 결과 발표 예정 <회사> 해당사항 없음
⑪기타사항	-

다. 유통, 판매계약

계약체결일	회사명	제품명	계약명	비 고
2015.03.01	Allergan	레스타시스, 릴레스타트	공동판매	-
2015.06.01	(주)제니스	엔드볼	독점판매	-
2015.07.13	Pfizer	잘라콤점안액, 잘라탄점안액	공동판매	-
2015.10.30	유팜	ABS Plug	독점판매	-
2015.12.18	한독테바	테조벨	독점판매(상대사)	-
2016.01.01	Bayer	씨프로유로서방정	독점판매	-
2016.01.01	MSD Korea	자누비아, 아토젯, 바이토린	공동판매	-
2016.05.26	GC Aesthetics	Eurosilicone	독점판매	-
2016.10.21	Fumax Investment limited	Stylage	독점판매	-
2017.01.01	MSD Korea	나조넥스	독점판매	-
2017.02.10	바이오플러스	하이알듀	독점판매	-
2017.07.01	울트라브이	울트라브이 리프팅	독점판매	-
2017.09.13	Amgen	프롤리아	공동판매	-
2017.12.01	Pfizer	프리베나 13	유통계약	-
2018.02.28	한국로슈	딜라트렌	유통계약	-
2018.04.09	KBM	Aqua Cel	유통계약	-
2018.05.14	Pfizer	잘라탄PF점안액	공동판매	-
2018.05.14	Pfizer	프리베나 13	공동판매	-
2018.05.14	한국에자이	아리셉트	공동판매	-



## 9. 연구개발활동

### 가. 연구개발활동의 개요

당사는 완제의약품 제조, 판매하는 제약기업으로서 발효 및 합성기술에 의한 제품생산에 많은 경험과 노하우를 축적해 왔습니다. 2004년 자체연구를 통해 개발된 캄토벨이 국내에서 항암제로 허가 받아 시판되고 있으며, 당사의 2번째 신약인 thiazolidinedion (TZD) 계열의 당뇨병 치료제 듀비에® (로베글리타존)가 2014년 2월 발매 되었습니다. 현재 개발중인 합성신약은 항암제 CKD-516(Tubulin 저해, 임상1/2a상), 항암제 CKD-581(Pan-HDAC 저해, 임상1상), 자가면역치료제 CKD-506 (HDAC6 저해, 임상 2a상) 등이 있으며, 또한 다수의 탐색과제가 진행 중에 있습니다.

2008년부터 바이오시밀러 의약품의 핵심 플랫폼 기술을 자체 확보하여 네스프 바이오시밀러인 CKD-11101(빈혈)이 국내 품목 허가를 앞두고 있습니다. 또한 글로벌 진출 품목으로 루센티스 BS CKD-701(황반변성), 항체신약 CKD-702(암) 등 바이오시밀러 후속 제품과 항체신약 등의 연구를 진행하고 있습니다.

### 나. 연구개발 담당조직

#### (1) 연구소 개요

당사 연구소는 총 1개, 15개 실, 1개 팀으로 구성되어 있으며, 현황은 다음과 같습니다.

#### [연구소 조직 구성]

연구소	팀	주요 업무
효종 연구소	제제연구실	의약품 제형 연구 (전문의약품, 일반의약품, 개량신약, 신약 등) 및 신제품 개발 등
	제제기술실	신제품 현장화 및 scale-up연구, 기허가 품목의 허가유지 및 품질개선 연구 등
	DDS연구실	DDS 원천기술 개발 및 개량신약 제품화 연구 등
	합성연구실	신규 합성법 연구, 생산공정 최적화 연구, 신규결정형 연구 등
	천연물연구실	천연물을 이용한 의약품 연구개발 및 건강기능소재 탐색을 통한 신제품 연구개발 등
	의약화학실	항암, 신경질환, 심혈관질환 등 전임상 후보물질 도출 등
	약리연구실	신약 후보물질의 약리 연구/약효평가 및 임상 개발물질의 약리연구 및 임상샘플 분석 등
	비임상연구실	비임상 이상의 개발단계 후보물질의 비임상과 임상의 가교 연구 및 신약 후보물질의 안전성 평가 및 약동력학 특성 연구 등
	공정개발실	전임상 단계 신약의 신규 합성공정 개발 및 전임상/임상 연구용, 선행 제제연구용 DS 생산 등
	바이오의약실	치료용 항체(항암, 면역조절, 면역항암등) 개발 및 치료용 재조합 단백질(희귀질환 등) 개발 등
	바이오공정실	동물세포를 이용한 바이오시밀러 및 바이오신약 제품화 등
	바이오공학실	유전자 재조합 미생물을 이용한 바이오시밀러 및 재조합 신약 단백질 개발 등
	바이오분석실	생물의약품 분석법 (바이오시밀러, 바이오신약 등) 연구개발 및 허가업무
	바이오중개연구실	바이오 신규물질 (항체, 재조합 단백질) 전임상 연구개발 및 병용요법, 내성기전 연구/선택된 환자군을 위한 신규 타깃 발굴
	연구기획실	신규과제 기획, 과제 진도관리, 정보관리, 특허관리, 국가과제관리 등
연구지원팀	연구소 유틸리티 운영/보수 등 연구지원 업무	

#### [조직도]

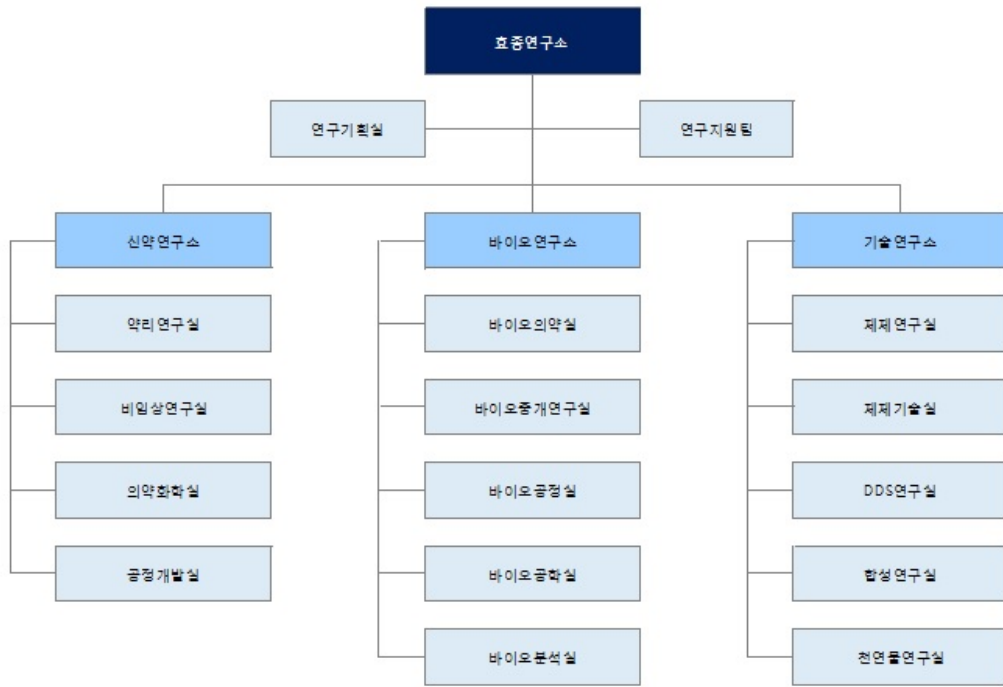

(2) 연구개발 인력현황

공시서류 작성기준일 현재 당사는 박사 74명, 석사 265명 등 총 492명의 연구인력을 보유하고 있으며, 핵심 연구인력은 다음과 같습니다.

직위	성명	담당업무	주요경력
효종연구소장(전무) (신약연구소장 겸직)	김성곤	효종연구소 및 신약연구소 총괄	퍼듀대학교 이학박사(1994) 하버드대 Post Doc.(1997) Merck Co. (1997-2009)
기술연구소장(상무)	임종래	기술연구소 총괄	성균관대학교 약학박사(2015)
바이오연구소장(상무)	고여욱	바이오연구소 총괄	서강대학교 이학박사(1998) 일본국립감염증연구소 Post Doc.(1998-1999) 대웅제약 (1988-2007)

## 다. 연구개발비용

- 회사의 최근 3년간 연구개발비용은 다음과 같습니다.

(단위 : 백만원)

과 목		제6기 3분기	제5기	제4기	비 고
	원 재 료 비	8,302	12,307	12,993	
	임 상 시 험 비	25,921	30,911	34,784	
	인 건 비	23,247	26,811	26,003	
	감 가 상 각 비	4,481	6,298	6,212	
	위 탁 용 역 비	3,359	5,184	648	
	기 타	14,596	17,417	21,539	
	연구개발비용 계	79,906	98,928	102,178	
회계처리	판관비 및 제조경비	79,906	98,928	102,178	
	개발비(무형자산)	-	-	-	
	회계처리금액 계	79,906	96,549	101,507	
	정부보조금	-	2,379	671	
	연구개발비용 합계	79,906	98,928	102,178	
연구개발비 / 매출액 비율 [연구개발비용계 ÷ 당기매출액 × 100]		11.56%	11.19%	12.28%	

※ 비율은 정부보조금 차감 전 연구개발비용 지출 총액을 기준으로 산정되었습니다.

※ 연구개발비용 및 비율은 연결 재무제표 기준으로 산정되었으며, 3분기 별도 연구개발비용은 79,595백만원으로, 매출액 대비 비율은 11.53%입니다.

## 라. 연구개발 실적

### 1) 연구개발 진행 현황 및 향후 계획

공시서류 작성기준일 현재 당사가 연구개발 진행중인 신약의 현황은 다음과 같습니다.

[연구개발 진행 총괄표]

구분	품목	적응증	연구시작일	현재 진행단계		비고	
				단계(국가)	승인일		
화학 합성	신약	CKD-504	헌팅턴병	2013년	임상1상(미국) 임상1상(한국)	2017년(미국) 2018년(한국)	
		CKD-506	류마티스관절염	2010년	임상2a상(유럽5개국)	2018년	
		CKD-508	이상지질혈증	2014년	전임상	-	
		CKD-509	혈액암	2011년	전임상	-	
		CKD-510	CMT	2014년	전임상	-	
		CKD-516	대장암	2003년	임상1b상	2016년	
		CKD-581	다발성골수종	2007년	임상1b상	2017년	
	개량신약	CKD-333	고혈압/고지혈	2016년	임상3상(한국)	2018년	
		CKD-351	녹내장	2014년	임상3상(한국)	2018년(예정)	
		CKD-355	알츠하이머	2017년	임상1상(한국)	2018년	
		CKD-385	고혈압, 심부전, 협심증	2017년	임상1상(한국)	2018년(예정)	
		CKD-386	고혈압/고지혈	2018년	임상1상(한국)	2018년	
		CKD-391	고지혈	2014년	임상3상 완료(한국)	2015년	
		CKD-396	당뇨	2015년	임상3상(한국)	2018년	
		CKD-398	당뇨	2017년	임상3상(한국)	2017년	
CKD-841	암, 사춘기조숙증	2012년	임상1상(한국)	2015년			
바이오	신약	CKD-702	고형암	2013년	전임상 완료	-	
	바이오시밀러	CKD-11101	빈혈	2008년	전임상(EU) 임상1상 완료(일본) 허가신청(한국)	-	공동개발 (일본)
		CKD-701	황반변성	2012년	임상3상(한국)	2018년	
천연물	개량신약	CKD-495	급만성 위염 치료제	2012년	임상2상(한국)	2017년	
		CKD-497	기관지염	2016년	임상2상(한국)	2018년	

### (1) 품목 : CKD-504

①구분	합성신약
②적응증	헌팅턴 병
③작용기전	Histone deacetylase 6 inhibitor (HDAC6)
④제품의 특성	(기존 치료제가 헌팅턴 운동 증상의 일부만 개선하는데 반해) 운동, 인지 및 정서기능의 전반적인 개선
⑤진행경과	미국 및 한국 임상 1상 진행중
⑥향후계획	미국 : FDA와의 후속협의 진행 예정이며, 협의 결과에 따라 향후 진행방향 결정 한국 : 식약처와의 협의 진행 후 1상 단회투여 고용량 진입 여부 결정
⑦경쟁제품	Tetrabenazine (lundbeck), Austedo(Teva)
⑧관련논문 등	Journal 발표: 없음 학회발표: 2018 Huntington's Disease Therapeutics Conference (기전 및 비임상 약효)
⑨시장규모	글로벌 약 2,900억원 규모
⑩기타사항	보건복지부 첨단의료기술개발사업 과제

(2) 품목 : CKD-506

①구분	합성신약
②적응증	류마티스관절염
③작용기전	Histone deacetylase 6 inhibitor (HDAC6)
④제품의 특성	경구제
⑤진행경과	Phase 1 종료: 2018.04 임상시험 승인일: 2016.07.29 / 임상 진행국가: 네덜란드 / 임상시험 시작일: 2016.08.29  Phase 2a 유럽 5 개국가 CTA 제출완료 및 2개국 승인 / 임상국가: 조지아, 러시아, 우크라이나, 체코, 폴란드
⑥향후계획	임상 2a상 환자등록완료: 2019.4Q 임상 2a상 결과: 2020년 상반기
⑦경쟁제품	Xeljanz(Pfizer), Olumiant(Lilly)
⑧관련논문 등	학회발표: 2017 미국 류마티스학회 (기전 및 비임상 결과)
⑨시장규모	글로벌 25조원, 국내 1,284억원
⑩기타사항	범부처신약개발사업단 과제

(3) 품목 : CKD-508

①구분	합성신약
②적응증	이상지질혈증
③작용기전	HDL과 VLDL/LDL 사이에서 TG 및 cholesterol의 교환에 작용하는 CETP 효소 저해를 통한 LDL-C 감소 및 HDL-C 증가 효과
④제품의 특성	1세대 CETP 저해제의 단점을 개선하였으며, 현재까지 개발된 CETP 저해제중 가장 강력한 효능을 지님
⑤진행경과	2018년 전임상 진행중
⑥향후계획	2019년 임상1상 예정
⑦경쟁제품	Statin, PCSK9 항체, Ezetimibe 등 허가된 이상지질혈증 치료제
⑧관련논문 등	관련 논문 없음
⑨시장규모	전체 이상지질혈증 시장 30조원 예측(ref, datamonitor 2016)
⑩기타사항	-

(4) 품목 : CKD-509

①구분	합성신약
②적응증	혈액암(다발성골수종)
③작용기전	HDAC6 억제를 통해 단백질 청소 기전을 억제하여 암세포의 사멸을 일으킴
④제품의 특성	경구제이며, 약효가 우수하며 안전성이 확보 됨
⑤진행경과	2018년 전임상 완료
⑥향후계획	2018년 임상1상 예정
⑦경쟁제품	Bortezomib, Carfizomib, Lenalidomide, Daratumumab, Ixazomib 등
⑧관련논문 등	관련 논문 없음
⑨시장규모	글로벌 12.1조원, 국내 1,240억원
⑩기타사항	다발성골수종은 전체 종양의 0.5%, 혈액암 중 10% 차지하며, 발병률은 미국이 4명, 한국이 1명 수준으로 나라마다 다르게 나타남. 지난 20년 동안 전체 암 발생이 약 5배 증가한 것과 비교하여 다발성 골수종의 발생률은 약 30배정도 증가하여 상대적으로 매우 높은 증가율을 보이고 있음.

(5) 품목 : CKD-510

①구분	합성신약
②적응증	샤르코마리투스병
③작용기전	HDAC6 저해를 통한 axonal transport 개선
④제품의 특성	정상 상태에서는 영향을 주지 않고 pathological 상태에서 작용하는 안전한 약물
⑤진행경과	2018년 전임상 진행중
⑥향후계획	2019년 임상1상 예정
⑦경쟁제품	-
⑧관련논문 등	Ha et al., Deveopment of a non-hydroxamic acid HDAC6 inhibitor for Charcot-Marie-Tooth Disease. 2018 Annual meeting of Peripherla Neuropathy Society
⑨시장규모	희귀 질환이며 아직 치료제가 없어 시장 예측자료가 없음. 전체 유병률 1:2,500으로 전세계에 2,800,000명의 환자가 있으므로 medical unmet need가 충분함
⑩기타사항	-

(6) 품목 : CKD-516

①구분	합성 신약
②적응증	대장암
③작용기전	vascular disrupting agents(VDA)
④제품의 특성	2세대 VDA/경구 투여
⑤진행경과	Phase 1b 진행 중 (2016년 11월 승인)
⑥향후계획	향후 일정 논의 중
⑦경쟁제품	-
⑧관련논문 등	1. J Vasc Interv Radiol. 2018 Aug;29(8):1078-1084 2. Hepatol Int. 2017 Sep;11(5):446-451 3. Ultrasonography. 2014 Jan;33(1):18-25 4. Radiology. 2014 Aug;272(2):417-26 5. Anticancer Res. 2014 Apr;34(4):1715-22. 6. Cancer Res Treat. 2016 Jan;48(1):28-36 7. Invest New Drugs. 2014 Jun;32(3):400-11 8. Invest New Drugs. 2013 Oct;31(5):1097-106 9. J Med Chem. 2010 Sep 9;53(17):6337-54 10. PLoS One. 2018 Feb 13;13(2):e0192706
⑨시장규모	글로벌 9.2조원, 국내 6,600억원
⑩기타사항	항암사업단 공동 개발 중

(7) 품목 : CKD-581

①구분	합성신약
②적응증	다발성골수종
③작용기전	Pan-Histone Deacetylase inhibitor
④제품의 특성	투여 횟수 감소에 따른 편의성 향상
⑤진행경과	Phase 1b 진행 중 (IND 신청 2017.07, 승인 2017.11.)
⑥향후계획	향후 일정 추가 논의 필요
⑦경쟁제품	허가/승인 : Farydak(Panobinostat lactate) (Novartis, 2015 FDA 허가, 2017 국내 허가)
⑧관련논문 등	Invest New Drugs. 2018 Oct;36(5):877-885
⑨시장규모	글로벌 12.1조원, 국내 1,240억원

⑩기타사항	다발성골수종은 전체 종양의 0.5%, 혈액암 중 10% 차지하며, 발병률은 미국이 4명, 한국이 1명 수준으로 나라마다 다르게 나타남. 지난 20년 동안 전체 암 발생이 약 5배 증가한 것과 비교하여 다발성 골수종의 발생률은 약 30배정도 증가하여 상대적으로 매우 높은 증가율을 보이고 있음.
-------	--

(8) 품목 : CKD-702

①구분	바이오 신약
②적응증	비소세포폐암
③작용기전	CKD-702는 cMET/EGFR 이중항체로 cMET과 EGFR에 결합하여, 두 수용체의 세포내제화를 촉진시켜 분해를 유도 두 수용체의 발현양을 줄이고, 관련된 하위신호를 차단하여 효과적으로 암세포 증식을 억제
④제품의 특성	CKD-702는 EGFR에 대한 결합력이 낮아, 기존 EGFR 타겟 약물의 부작용인 피부독성 (skin rash)이 낮은 장점이 있으며, 암세포 증식 저해능력은 병용 효과 대비 우수함.
⑤진행경과	2018년 전임상 완료
⑥향후계획	2019년 임상1상 예정
⑦경쟁제품	-
⑧관련논문 등	해당사항 없음
⑨시장규모	연구개발 초기 단계로 목표 시장을 특정하기 어려움
⑩기타사항	범부처신약개발사업단 과제

※ 당사의 개량신약과 바이오시밀러의 세부내용 기재시, 유사/모방제품 개발로 인한 경쟁 심화로 자사에 현저한 손해를 초래할 수 있으므로 미기재하였습니다.



마. 연구개발 완료 실적

공시서류 작성기준일로부터 최근 3년간 식약처로부터 허가받은 제품의 현황은 다음과 같습니다.

구분	품목	적응증	허가완료일
개량 신약	챔클린정0.5밀리그램(바레니클린살리실산염)	금연치료	2018-06-15
	챔클린정1밀리그램(바레니클린살리실산염)	금연치료	2018-06-15
	에소듀오정20/800밀리그램	위식도역류질환	2018-04-30
	테노포벨정(테노포비르디소프록실아스파르트산염)	만성B형간염	2017-08-11
	솔리토스구강봉해정10밀리그램(솔리페나신속신산염)	과민성방광	2017-04-27
	솔리토스구강봉해정5밀리그램(솔리페나신속신산염)	과민성방광	2017-04-27
	듀비메트서방정0.25/500밀리그램	당뇨	2016-09-01
	칸타벨정16/10밀리그램	고혈압	2016-07-26
	칸타벨정16/5밀리그램	고혈압	2016-07-26
	칸타벨정8/5밀리그램	고혈압	2016-07-26
	듀비메트서방정0.25/1000밀리그램	당뇨	2016-06-30
	듀비메트서방정0.25/750밀리그램	당뇨	2016-06-30
	듀비메트서방정0.5/1000밀리그램	당뇨	2016-06-30
	화학 합성	라파로벨정2밀리그램(시롤리무스)	면역억제
아일라정10밀리그램(바데나필염산염)		발기부전	2018-07-31
프레드벨1%점안액(프레드니솔론아세테이트)(1회용)		안검염/수술후 염증	2018-06-29
아일라정20밀리그램(바데나필염산염)		발기부전	2018-06-15
디쿠아벨정안액(디쿠아포솔나트륨)(1회용)		안구건조	2018-06-14
중근당엑스메스탄정25밀리그램(수출용)		유방암	2018-05-01
프릭사반정2.5밀리그램(아픽사반)		항응고제	2018-03-30
프릭사반정5밀리그램(아픽사반)		항응고제	2018-03-30
옵타벨라점안액(플루오로메톨론)(1회용), 옵타벨라점안액(플루오로메톨론)		염증성 안질환	2018-01-29
알리포산정480밀리그램(알티옥트산트로메타민염)		당뇨병성 신경염	2017-12-20
타미비어현탁용분말6mg/ml(오셀타미비르인산염)		인플루엔자	2017-09-21
올로벨라0.2에스디점안액(올로파타딘염산염)(1회용)		알려지성 결막염	2017-09-15
레날로마캡슐10밀리그램(레날리도마이드)		다발성골수종	2017-07-20
레날로마캡슐15밀리그램(레날리도마이드)		다발성골수종	2017-07-20
레날로마캡슐2.5밀리그램(레날리도마이드)		다발성골수종	2017-07-20
레날로마캡슐20밀리그램(레날리도마이드)		다발성골수종	2017-07-20
레날로마캡슐25밀리그램(레날리도마이드)		다발성골수종	2017-07-20
레날로마캡슐5밀리그램(레날리도마이드)		다발성골수종	2017-07-20
레날로마캡슐7.5밀리그램(레날리도마이드)		다발성골수종	2017-07-20
센글라정50밀리그램(실데나필시트르산염)		발기부전	2017-05-25
센글라정100밀리그램(실데나필시트르산염)		발기부전	2017-05-10
펜잘더블유이부프로펜연질캡슐(이부프로펜)		통증	2017-03-13
타크로벨서방캡슐0.5밀리그램(타크로리무스)		면역억제	2017-02-17
타크로벨서방캡슐1밀리그램(타크로리무스)		면역억제	2017-02-17
타크로벨서방캡슐5밀리그램(타크로리무스)		면역억제	2017-02-17
마이렙틱엔장용정180밀리그램(미코페놀레이트나트륨)		면역억제	2016-10-24

	마이렙틱엔장용정360밀리그램(미코페놀레이트나트륨)	면역억제	2016-10-24
	제노벨라0.18에스디점안액(히알루론산나트륨)(1회용)	안구건조	2016-10-12
	보리코주200밀리그램(보리코나졸)	항진균제	2016-08-31
	제노벨라0.1에스디점안액(히알루론산나트륨)(1회용)	안구건조	2016-08-30
	나파벨탄주10밀리그램(나파모스타트메실산염)	항응고제	2016-07-28
	젠빅플러스연질캡슐	종합비타민	2016-06-09
	중근당모메타손푸로에이트점비액	알레르기비염	2016-04-08
	중근당글리아티린주(콜린알포세레이트)	퇴행성뇌질환	2016-03-31
	시타플민엑스알서방정50/500밀리그램	당뇨	2016-01-20

**바. 신제품 발매 실적**

2018년 당사의 신제품 발매 현황은 다음과 같습니다.

제품명	효능/ 효과	발매월
레날로마 캡슐	다발성골수종	1월
올로벨라 0.2SD 점안액	안과 항히스타민 (알러지성 결막염)	
타크로벨 서방캡슐	면역억제제	3월
알리포산 정	당뇨병성 다발성 신경염	
옵타벨라 점안액(1회용)	안과 스테로이드염증	5월
아리셉트	치매치료제	
마이렙틱엔 장용정	면역억제제	
잘라탄 PF 점안액	녹내장 치료	6월
에소듀오정	역류성 식도염	7월
티쿠아벨 점안액(1회용)	안구건조증	8월
프레드벨1% 점안액(1회용)	안과용 스테로이드	9월
알소닉플루	Influenza Virus 검출 및 확진용 kit	
인플루엔자 듀오	Influenza Virus 검출 및 확진용 kit	

## 10. 그 밖에 투자의사결정에 필요한 사항

### 가. 법규, 정부규제에 관한 사항

- ① 관계법령 : 약사법, 마약류관리에 관한 법률, KGSP(우수의약품 유통관리기준),  
우수의약품 제조 및 품질관리기준, 국민건강보험법 등
- ② 정부의 규제 및 지원
  - 규제 : 보험약가(신제품 가격책정 및 약가사후관리시), 기등재의약품 경제성 평가,  
일괄 약가인하, 약가재평가제도, 가격-수량 연동제, 허가특허연계제 등
  - 지원 : G7프로젝트(선도기술개발사업) 추진, 원료 자체 합성시 가격 우대정책  
혁신형 제약사 인증 등

### 나. 환경물질 배출 또는 환경 보호와 관련된 사항

당사 천안공장은 환경, 안전/보건 관련하여 2018년 10월부터 환경(ISO14001), 안전/보건(ISO45001) 국제 인증을 획득하였으며, 친환경 기업으로서의 사회적 책임을 다하기 위해 다음의 노력을 기울이고 있습니다.

#### □ 에너지절감노력

1) 전력 모니터링시스템 구성 : 천안시와 (주)종근당의 기후변화 대응을 위해 2012년 5월 31일 『온실가스 감축을 위한 협약서』를 작성하고 협약을 맺어 정부에서 실시한 전력사용량 10%절감에 적극 동참(피크시간대 생산 및 작업시간 조정)

#### 2) 실천방안

- 실내온도 조정(동절기 : 18℃, 하절기 : 26℃)
- 조명 : 자연 채광을 이용하여 전등소등
- 점심시간: 사용하지 않는 컴퓨터 OFF(컴퓨터 대기전력 절전 프로그램(무료)인 『그린터치(www.greentouch.kr)』 설치) 및 실내조명 소등
- 외등 시간타이머설치 운영
- 고효율 보일러 교체계획
- Compressor Inverter 채용 절전운전
- 상수, 연수, 온수, 냉각수Pump Inverter 채용 절전운전
- 사내 LED전등 교체로 절전
- 최대전력수요 제어장치 설치로 Peak Control
- 잉여열(페스팀) 사용
- 사내 공조기 Inverter 채용 절전운전
- 고효율 절전용 터보블로워 사용

#### □ 수질환경 개선 노력

1) 수질환경개선을 위하여 공장 내 발생하는 폐수를 1차 생물학적처리 처리, 2차 화학적처리, 3차 물리적처리 후 최종 4차 고도처리를 하여 법적 배출허용 기준 이내로 방류

2) 하천 및 주변도로에 지속적이고 깨끗한 환경을 조성하고자 천안시 시책사업인 "1하천 정화활동" 및 "행복흙씨 입양사업"을 통한 환경정화활동에 적극 동참 (천안시와 협약식 조인)

3) 처리시설(3종사업장: 200 ~ 700m<sup>3</sup>/ day)

- 현재 최대처리량 : 400~500m<sup>3</sup> / day  
최적의 환경조성과 고도처리를 통한 처리효율 극대화 함.

4) 매월 당사 품질관리팀과 외부 전문기관에 자가측정 의뢰하여 Data관리

□ 폐기물관리

- 1) 생산 시 발생하는 일반과 지정 및 의료폐기물 분리배출 처리
- 2) 일반폐기물인 폐합성수지 처리시 전문위탁업체에 의뢰하여 처리(소각)
- 3) 지정폐기물(기계유·작동유(액상, 고상), 그밖의폐유기용제, 연구검사용폐시약) 및 의료폐기물은 전문위탁업체에 의뢰하여 처리(소각)
- 4) 재활용 가능폐기물을 분리배출하여 전문업체 위탁처리(재활용)

### III. 재무에 관한 사항

#### 1. 요약재무정보

##### 가. 요약 연결재무정보

(단위 : 백만원)

사업연도	제6기 3분기	제 5 기	제 4 기
[유동자산]	370,850	366,904	338,757
· 현금및현금성자산	25,755	45,471	21,721
· 매출채권	191,544	192,431	196,506
· 미수금	15,058	17,532	12,928
· 재고자산	130,343	104,339	98,261
· 기타	8,150	7,131	9,341
[비유동자산]	313,730	310,301	302,941
· 장기금융상품	5,507	4,646	3,499
· 기타금융자산	16,823	13,193	9,941
· 유형자산	252,092	252,377	244,675
· 투자부동산	21,311	21,032	22,004
· 무형자산	14,868	14,334	14,858
· 기타	3,129	4,719	7,964
자산총계	684,580	677,205	641,698
[유동부채]	209,952	224,047	211,442
[비유동부채]	55,194	49,863	76,006
부채총계	265,146	273,910	287,448
[지배기업의 소유주에게 귀속되는 자본]	417,098	401,715	354,250
· 자본금	24,698	23,523	23,523
· 기타불입자본	262,873	270,999	270,999
· 기타자본	(204)	1,162	840
· 이익잉여금	129,731	106,031	58,889
[비지배지분]	2,335	1,580	-
자본총계	419,433	403,295	354,250
매출액	690,984	884,363	831,986
영업이익	57,311	77,765	61,250
법인세비용차감전순이익	49,800	74,599	56,788
당기순이익	28,639	53,728	40,946
· 지배기업의 소유주	29,104	53,807	40,946

· 비지배지분	(465)	(79)	-
기본및희석주당이익(원)	2,960	5,722	4,354
기타포괄손익	2,494	2,001	4,385
총포괄이익	31,132	55,730	45,332
· 지배기업의 소유주	31,735	55,928	45,332
· 비지배지분	(603)	(198)	-
연결에 포함된 회사수	1	1	-

## 나. 요약 재무정보

(단위 : 백만원)

사업연도	제6기 3분기	제 5 기	제 4 기
[유동자산]	369,117	365,752	338,757
· 현금및현금성자산	24,388	45,398	21,721
· 매출채권	191,367	192,431	196,506
· 미수금	15,105	17,552	12,928
· 재고자산	130,343	104,339	98,261
· 기타	7,914	6,032	9,341
[비유동자산]	302,257	299,029	302,941
· 장기금융상품	5,507	4,646	3,499
· 기타금융자산	16,823	13,193	9,941
· 종속기업투자	5,449	3,528	5,074
· 유형자산	235,131	237,158	244,675
· 투자부동산	21,311	21,032	22,004
· 무형자산	14,868	14,334	14,858
· 기타	3,168	5,138	2,890
자산총계	671,374	664,781	641,698
[유동부채]	210,825	223,223	211,442
[비유동부채]	43,425	40,002	76,006
부채총계	254,250	263,225	287,448
[자본금]	24,698	23,523	23,523
[기타불입자본]	262,873	270,999	270,999
[기타자본]	(203)	1,173	840
[이익잉여금]	129,756	105,861	58,889
자본총계	417,124	401,556	354,250
종속·관계·공동기업 투자주식의 평가방법	지분법	지분법	지분법
매출액	690,569	884,277	831,986
영업이익	58,849	78,117	61,250

법인세비용차감전순이익	50,457	74,507	56,788
당기순이익	29,300	53,637	40,946
기본및희석주당이익(원)	2,980	5,704	4,354
기타포괄손익	2,620	2,132	4,385
총포괄이익	31,920	55,769	45,332

## 2. 연결재무제표

### 연결 재무상태표

제 6 기 3분기말 2018.09.30 현재

제 5 기말 2017.12.31 현재

(단위 : 원)

	제 6 기 3분기말	제 5 기말
자산		
유동자산	370,850,268,810	366,904,199,981
현금및현금성자산	25,754,594,436	45,471,208,236
매출채권	191,544,293,221	192,430,634,850
미수금	15,057,538,574	17,531,650,065
보증금	4,746,584,001	3,443,799,630
선급금	1,575,423,364	1,724,668,585
선급비용	1,371,672,338	1,446,586,862
미수수익	457,439,791	335,649,317
재고자산	130,342,723,085	104,338,653,646
기타유동자산		181,348,790
비유동자산	313,729,497,049	310,301,134,920
장기금융상품	5,506,852,400	4,646,113,325
기타금융자산	16,822,740,642	13,193,190,071
보증금	3,010,414,968	4,600,114,287
유형자산	252,091,504,318	252,376,703,536
투자부동산	21,310,955,072	21,032,466,774
무형자산	14,868,326,121	14,333,843,399
기타투자자산	118,703,528	118,703,528
자산총계	684,579,765,859	677,205,334,901
부채		
유동부채	209,952,215,735	224,047,683,080
매입채무	62,918,438,617	71,181,366,065
미지급금	22,811,551,268	24,688,143,065
차입금	78,231,343,887	81,100,000,000
선수금	70,659,167	623,029
선수수익	1,621,705,294	7,652,183
예수금	2,267,782,181	2,527,484,616
부가세예수금	7,386,318,449	8,885,532,505
보증금	1,041,931,512	1,106,429,309
미지급비용	13,292,533,265	13,161,342,686
당기법인세부채	14,049,413,727	15,286,691,969



금융보증부채	7,479,452	4,958,904
환불부채	6,253,058,916	6,097,458,749
비유동부채	55,194,172,666	49,862,679,854
차입금	25,884,383,669	21,358,187,700
장기미지급금	8,353,661,196	7,690,334,269
보증금	203,687,921	145,734,933
이연법인세부채	2,000,855,912	2,277,026,503
순확정급여부채	18,751,583,968	18,391,396,449
부채총계	265,146,388,401	273,910,362,934
자본		
지배기업의 소유주에게 귀속되는 자본	417,097,986,882	401,714,895,971
자본금	24,698,090,000	23,522,625,000
기타불입자본	262,873,381,153	270,999,055,015
기타자본	(204,082,749)	1,162,083,199
이익잉여금	129,730,598,478	106,031,132,757
비지배지분	2,335,390,576	1,580,075,996
자본총계	419,433,377,458	403,294,971,967
자본과부채총계	684,579,765,859	677,205,334,901

### 연결 손익계산서

제 6 기 3분기 2018.01.01 부터 2018.09.30 까지

제 5 기 3분기 2017.01.01 부터 2017.09.30 까지

(단위 : 원)

	제 6 기 3분기		제 5 기 3분기	
	3개월	누적	3개월	누적
매출액	235,105,767,158	690,984,237,553	219,657,971,553	640,365,226,362
매출원가	138,896,724,340	412,692,228,429	128,657,218,857	380,630,647,645
매출총이익	96,209,042,818	278,292,009,124	91,000,752,696	259,734,578,717
판매비와관리비	56,539,276,318	167,466,354,499	52,556,945,943	157,445,807,538
경상연구개발비	19,238,907,450	53,514,508,507	14,717,675,928	45,467,955,429
영업이익	20,430,859,050	57,311,146,118	23,726,130,825	56,820,815,750
금융수익	282,010,352	676,534,075	150,155,150	402,132,136
금융비용	1,434,568,038	3,565,273,003	925,056,159	2,775,126,949
지분법손실			247,983,585	646,705,798
기타영업외수익	557,351,071	2,692,818,216	780,299,887	2,354,032,201
기타영업외비용	603,617,443	7,314,842,818	466,236,547	1,658,016,688
법인세비용차감전순이익	19,232,034,992	49,800,382,588	23,017,309,571	54,497,130,652
법인세비용	5,844,628,978	21,161,424,212	6,444,562,009	15,267,647,545
당기순이익(손실)	13,387,406,014	28,638,958,376	16,572,747,562	39,229,483,107
당기순이익(손실)의 귀속				
지배기업의 소유주	13,566,437,036	29,103,849,030	16,572,747,562	39,229,483,107
비지배지분	179,031,022	464,890,654		
주당이익				
기본및희석주당이익 (단위 : 원)	1,381	2,960	1,678	3,973

연결 포괄손익계산서

제 6 기 3분기 2018.01.01 부터 2018.09.30 까지

제 5 기 3분기 2017.01.01 부터 2017.09.30 까지

(단위 : 원)

	제 6 기 3분기		제 5 기 3분기	
	3개월	누적	3개월	누적
당기순이익(손실)	13,387,406,014	28,638,958,376	16,572,747,562	39,229,483,107
기타포괄손익	650,628,880	2,493,503,483	171,440,699	1,823,666,790
후속적으로 당기손익으로 재분류되는 항목				
매도가능금융자산평가손익			(291,658,872)	1,117,162,012
지분법자본변동			(35,937,058)	(277,958,815)
해외사업장환산외환차이(세후기타포괄손익)	(350,007,854)	(460,009,221)		
후속적으로 당기손익으로 재분류되지 않는 항목				
기타포괄손익-공정가치 측정 지분상품 평가손익	698,456,502	2,588,027,568		
순확정급여부채의 재측정요소	302,180,232	365,485,136	499,036,629	984,463,593
총포괄손익	14,038,034,894	31,132,461,859	16,744,188,261	41,053,149,897
총 포괄손익의 귀속				
지배기업의 소유주	14,322,068,273	31,735,355,279	16,744,188,261	41,053,149,897
비지배지분	(284,033,379)	(602,893,420)		

연결 자본변동표

제 6 기 3분기 2018.01.01 부터 2018.09.30 까지

제 5 기 3분기 2017.01.01 부터 2017.09.30 까지

(단위 : 원)

	자본								비배자본	자본 합계
	지배기업의 소유주에게 귀속되는 자본							지배기업의 소유주에게 귀속되는 자본 합계		
	자본금	기타불입자본			기타자본	이익잉여금	기타불입자본 합계			
주식발행초과금		자기주식	기타불입자본 합계							
2017.01.01 (기초자본)	23,522,625,000	271,382,671,015	(383,616,000)	270,999,055,015	839,804,318	58,888,897,108			354,250,381,441	
회계정책의 변경										
기초자본(조정후 금액)										
당기순이익(손실)						39,229,483,107			39,229,483,107	
기타포괄손익	매도금융자산평가손익				1,117,162,012				1,117,162,012	
	기타포괄손익-공정가치 측정 자본상품 평가손익									
	자본법자본변동				(277,958,815)				(277,958,815)	
	순확정급여부채의 재측정요소					984,463,593			984,463,593	
	해외사업환산손익									
	총포괄손익					839,203,197	40,213,946,700			41,053,149,897
자본에 직접 인식된 주주의 거래 :	무상증자									
	유상증자									
	자기주식의 취득									
	연차배당					(8,463,349,800)			(8,463,349,800)	
2017.09.30 (기말자본)	23,522,625,000	271,382,671,015	(383,616,000)	270,999,055,015	1,679,007,515	90,639,494,008			386,840,181,538	
2018.01.01 (기초자본)	23,522,625,000	271,382,671,015	(383,616,000)	270,999,055,015	1,162,083,199	106,031,132,757	401,714,895,971	1,580,075,996	403,294,971,967	
회계정책의 변경					(3,632,187,061)	2,693,481,355	(938,705,706)		(938,705,706)	
기초자본(조정후 금액)	23,522,625,000	271,382,671,015	(383,616,000)	270,999,055,015	(2,470,103,862)	108,724,614,112	400,776,190,265	1,580,075,996	402,356,266,261	
당기순이익(손실)						29,103,849,030	29,103,849,030	(464,890,654)	28,638,958,376	
기타포괄손익	매도금융자산평가손익									
	기타포괄손익-공정가치 측정 자본상품 평가손익				2,588,027,568		2,588,027,568		2,588,027,568	
	자본법자본변동									
	순확정급여부채의 재측정요소					365,485,136	365,485,136		365,485,136	
	해외사업환산손익				(322,006,455)		(322,006,455)		(322,006,455)	
	총포괄손익					2,266,021,113	29,469,334,166	31,735,355,279	(602,893,420)	31,132,461,859
자본에 직접 인식된 주주의 거래 :	무상증자	1,175,465,000	(1,175,465,000)							
	유상증자							1,358,208,000	1,358,208,000	
	자기주식의 취득			(6,950,208,862)			(6,950,208,862)		(6,950,208,862)	
	연차배당					(8,463,349,800)	(8,463,349,800)		(8,463,349,800)	
2018.09.30 (기말자본)	24,698,090,000	270,207,206,015	(7,333,824,862)	262,873,381,153	(204,082,749)	129,730,598,478	417,097,986,862	2,335,390,576	419,433,377,458	

## 연결 현금흐름표

제 6 기 3분기 2018.01.01 부터 2018.09.30 까지

제 5 기 3분기 2017.01.01 부터 2017.09.30 까지

(단위 : 원)

	제 6 기 3분기	제 5 기 3분기
영업활동현금흐름	12,246,177,032	60,242,316,684
영업으로부터 창출된 현금	37,353,146,042	77,861,290,395
당기순이익	28,638,958,376	39,229,483,107
비현금항목의 조정	55,410,489,343	53,762,893,639
순운전자본의 변동	(46,696,301,677)	(15,131,086,351)
이자의 수취	297,273,359	254,810,387
이자의 지급	(2,090,816,355)	(2,746,549,208)
배당금의 수취	34,106,990	34,909,000
법인세의 납부	(23,347,533,004)	(15,162,143,890)
투자활동현금흐름	(20,097,258,388)	(12,463,731,546)
투자활동으로 인한 현금 유입액	499,184,000	7,573,492,003
당기손익인식금융자산의 감소		7,004,722,912
장기금융상품의 감소		500,000
유형자산의 처분	499,184,000	312,360,000
무형자산의 처분		255,909,091
투자활동으로 인한 현금 유출액	(20,596,442,388)	(20,037,223,549)
당기손익인식금융자산의 증가	(983,459,416)	(7,000,000,000)
장기금융상품의 증가	(860,739,075)	(860,753,250)
매도가능금융자산의 취득		(1,433,980,508)
기타포괄손익인식금융자산의 증가	(501,737,479)	
유형자산의 취득	(16,417,922,705)	(9,481,754,858)
무형자산의 취득	(1,832,583,713)	(1,260,734,933)
재무활동현금흐름	(11,725,051,297)	(10,330,349,800)
재무활동으로 인한 현금 유입액	47,234,647,365	21,000,000,000
차입금의 증가	45,876,439,365	21,000,000,000
유상증자	1,358,208,000	
재무활동으로 인한 현금 유출액	(58,959,698,662)	(31,330,349,800)
차입금의 상환	(43,546,140,000)	(22,867,000,000)
자기주식의 취득	(6,950,208,862)	
배당금의 지급	(8,463,349,800)	(8,463,349,800)
현금및현금성자산의 증가(감소)	(19,576,132,653)	37,448,235,338
기초현금및현금성자산	45,471,208,236	21,720,834,233
외화표시 현금및현금성자산의 환율변동효과	(138,430,585)	(39,127,931)
기말의 현금및현금성자산	25,754,594,435	59,129,941,640

### 3. 연결재무제표 주식

제 6 기 3분기 2018년 1월 1일부터 2018년 9월 30일까지

제 5 기 3분기 2017년 1월 1일부터 2017년 9월 30일까지

주식회사 종근당과 그 종속기업

#### 1. 회사의 개요

주식회사 종근당(이하 "지배기업")은 2013년 11월 2일을 분할기일로 하여 주식회사 종근당홀딩스(구 , 주식회사 종근당)의 제약사업부문이 인적분할되어 신설된 법인으로서, 2013년 12월 6일에 한국거래소가 개설한 KRX 유가증권시장에 주식을 상장하였으며, 의약품 제조 및 판매업을 주된 영업으로 하고 있습니다.

한편, 당분기말 현재 지배기업의 자본금은 24,698백만원이며 주요 주주의 현황은 다음과 같습니다.

주주명	소유주식수(주)	지분율(%)
(주)종근당홀딩스	2,161,277	21.88
최대주주의 특수관계인	1,315,378	13.31
자기주식	58,156	0.59
기타	6,344,425	64.22
합 계	9,879,236	100.00

## 1.2 종속기업의 개요

(1) 당분기말 현재 종속기업의 현황은 다음과 같습니다.

회사명	법인설립 및 영업소재지	주요영업활동	결산월	연결기업 내 기업이 소유한 지분율 및 의결권 비율
PT CKD OTTO PHARMACEUTICALS	인도네시아 자카르타	의약품 수입 및 제조업	12월	70%

(2) 당분기말 현재 종속기업의 요약재무정보는 다음과 같습니다.

(단위 : 천원)					
구분	자산	부채	자본	매출	분기순손실
PT CKD OTTO PHARMACEUTICALS	18,796,501	11,011,866	7,784,635	415,648	(1,549,636)

## 2. 재무제표 작성기준

지배기업 및 종속기업(이하 "연결기업")의 분기연결재무제표는 '주식회사의 외부감사에 관한 법률'에 따라 제정된 기업회계기준서 제1034호 '중간재무보고'에 따라 작성되었습니다.

중간연결재무제표는 연차연결재무제표에 기재할 것으로 요구되는 모든 정보 및 주석사항을 포함하고 있지 아니하므로, 2017년 12월 31일로 종료되는 회계기간에 대한 연차연결재무제표의 정보도 함께 참고하여야 합니다.

### 3. 회계정책 및 공시사항의 변경

#### 3.1 제·개정된 기준서의 적용

중간재무제표를 작성하기 위하여 채택한 중요한 회계정책은 다음의 회계정책 변경사항을 제외하고는 2017년 12월 31일로 종료되는 회계기간에 대한 연차연결재무제표 작성시 채택한 회계정책과 동일합니다.

제·개정된 기준서의 내용 및 동 기준서의 적용으로 인한 연결재무제표의 영향은 다음과 같습니다.

##### (1) 기업회계기준서 제1115호 '고객과의 계약에서 생기는 수익'

기업회계기준서 제1115호는 기업회계기준서 제1011호 '건설계약', 제1018호 '수익', 기업회계기준해석서 제 2113호 '고객충성제도', 제2115호 '부동산건설약정', 제2118호 '고객으로부터의 자산이전', 제2031호 '수익: 광고용역의 교환거래'를 대체하며, 해당 계약들이 다른 기준서의 적용범위에 해당하지 않는다면 고객과의 계약에서 발생하는 모든 수익에 대하여 적용됩니다. 새로운 기준서는 고객과의 계약에서 생기는 수익을 회계처리하기 위해 5단계법을 확립하였습니다. 기업회계기준서 제1115호에서는 재화나 용역을 고객에게 이전하는 것과 교환하여 기업이 권리를 갖게 될 것으로 예상되는 대가를 반영한 금액을 수익으로 인식합니다.

이 기준서는 연결기업이 고객과의 계약에 5단계법을 적용함에 있어 관련된 모든 사실과 정황을 고려하여 판단할 것을 요구합니다. 또한 이 기준서는 계약을 체결하기 위해 들인 원가와 계약을 이행할 때 드는 원가에 대한 회계처리를 구체적으로 명시하였습니다.

연결기업은 2018년 1월 1일을 최초적용일로 하여 기업회계기준서 제1115호 '고객과의 계약에서 생기는 수익'을 적용하였습니다. 연결기업은 누적효과 일괄조정법을 사용하여 기준서 제1115호를 적용하였으며, 기준서 제1115호의 최초 적용 누적효과를 2018년 1월 1일 기초 자본에서 조정하였습니다. 그러므로 비교표시 기간의 정보는 재작성되지 않았으며, 기준서 제1011호 '건설계약'과 기준서 제1018호 '수익' 및 관련 해석서에 따라 작성되었습니다.



동 기준서의 도입으로 연결기업의 연결재무제표에 미치는 주요 영향은 다음과 같습니다.

- 변동대가

연결기업은 매출채권에 대해 조기회수할 경우 회수일에 따라 수금할인을 부여하고 있습니다. 기업회계기준서 제1115호 적용 시 수금할인은 변동대가로 보아 익월 및 향후 수금할인액을 추정하여 매출액에서 차감하였습니다.

기준서 제1115호 최초 적용에 따라 연결기업의 기초 이익잉여금이 1,209백만원 감소하였습니다.

또한, 기업회계기준서 제1115호 적용에 따라 기존 수익인식 기준 대비 당분기 재무상태표에 미치는 영향은 매출채권 103백만원 감소, 당분기의 9개월 손익계산서에 미치는 영향은 매출액 752백만원 증가, 영업이익 1,106백만원 증가 및 당기순이익 839백만원 증가입니다.

(2) 기업회계기준서 제1109호 '금융상품' (제정)

기업회계기준서 제1109호 '금융상품'은 2018년 1월 1일 이후부터 개시하는 연차기간에 대해 기업회계기준서 제1039호 '금융상품: 인식과 측정'을 대체하며, 금융상품 회계처리의 세 가지 측면인 분류 및 측정, 손상, 위험회피회계를 모두 포함합니다. 연결기업이 전진적으로 적용할 위험회피회계의 예외사항을 제외하고 연결기업은 기업회계기준서 제1109호를 2018년 1월 1일을 최초적용일로 하고 기준서 제1109호의 최초 적용 누적효과를 2018년 1월 1일 기초 자본에서 조정하였습니다. 이에 따라 2018년 1월 1일 기초 자본에서 이익잉여금 3,632백만원증가 및 기타포괄손익누계액3,632백만원 감소의 조정이 발생하였습니다.

1) 분류 및 측정

특정 매출채권을 제외하고, 기업회계기준서 제1109호 하에서 연결기업은 당기손익-공정가치로 측정하지 아니하는 금융자산의 거래원가는 최초 인식시점의 공정가치에 포함합니다.

기업회계기준서 제1109호 하에서 채무상품은 후속적으로 당기손익-공정가치(FVPL)상각후원가, 또는 기타포괄손익-공정가치(FVOCI)로 측정됩니다. 분류는 연결기업의 금융자산 관리방식에 대한 사업모형과 금융상품이 '원금과 원금에 대한 이자'만으로 구성되어 있는지 여부를 나타내는 계약상 현금흐름 특성(SPPI 기준)의 두 가지 기준에 근거합니다.

연결기업의 채무상품에 대한 새로운 분류 및 측정 결과는 다음과 같습니다.

- SPPI 기준을 충족하며 계약상 현금흐름을 수취하기 위해 보유하는 것이 목적인 사업모형에서 보유하고 있는 상각후원가로 측정하는 채무상품. 이 범주는 연결기업의 매출채권 및 기타채권, 기타비유동금융자산에 포함되는 대여금을 포함합니다.
- 제거손익이 당기손익으로 재분류되는 기타포괄손익-공정가치 측정 채무상품. 이 범주 내의 금융자산은 계약상 현금흐름의 수취 및 매도를 목적으로 하는 사업모형 하에서 SPPI 기준을 충족하는 연결기업의 채무상품이 포함됩니다.

기타금융자산은 다음과 같이 분류되고 후속적으로 측정됩니다.

- 제거손익이 당기손익으로 재순환되지 않는 기타포괄손익-공정가치 측정 지분상품이 범주는 연결기업이 예상되는 미래기간까지 보유할 의도를 가지고 있고 최초 인식 또는 거래 시 취소할 수 없는 선택을 한 지분상품만 포함합니다. 연결기업은 지분상품을 기타포괄손익-공정가치 측정 지분상품으로 분류합니다. 기타포괄손익-공정가치 측정 지분상품은 기업회계기준서 제1109호 하에서 손상 평가를 수행하지 않습니다. 기업회계기준서 제1039호 하에서, 연결기업의 해당 지분상품은 매도가능금융자산으로 분류되었습니다. 지분상품과 관련하여 이전 기간에 이익잉여금으로 인식되었던 매도가능금융자산손상차손은 기타포괄손익누계액으로 재분류되었습니다(주석10참조).
- 파생상품과 최초 인식 시점에 FVOCI로 분류하는 취소할 수 없는 선택을 하지 않은 상장지분상품으로 구성된 당기손익-공정가치 측정 금융자산. 이 범주는 현금흐름특성이 SPPI 기준을 충족하지 못하거나 계약상 현금흐름을 수취하기 위해 보유하는 것이 목적인 사업모형 또는 계약상 현금흐름의 수취 및 매도를 목적으로 하는 사업모형에서 보유하는 것이 아닌 채무상품을 포함합니다.

연결기업의 사업모형은 개시일인 2018년 1월 1일에 평가되어야 하며, 개시일 이전에 제거되지 않은 금융자산에 적용되어야 합니다. 채무상품의 계약상 현금흐름이 원금과 원금에 대한 이자 지급으로 구성되어 있는지에 대한 평가는 자산의 최초 인식시점의 사실과 상황에 기초하여야 합니다.

연결기업의 금융부채에 대한 회계처리는 기업회계기준서 제1039호 하의 회계처리와 대부분 일치합니다. 기업회계기준서 제1039호의 요구사항과 유사하게, 기업회계기준서 제1109호는 조건부 대가를 공정가치의 변동이 포괄손익계산서에서 인식되는 공정가치로 측정되는 금융상품으로 회계처리하도록 요구합니다.

기업회계기준서 제1109호 하에서, 내재파생상품은 더이상 주계약에서 분리되지 않습니다. 그 대신에, 금융자산은 계약상 정의와 연결기업의 사업모형에 근거하여 분류됩니다.

금융부채와 비금융주계약에 내재된 파생상품에 대한 회계처리는 기업회계기준서 제1039호의 요구사항에서 변경되지 않았습니다.

## 2) 손상

기업회계기준서 제1109호의 적용은 금융자산에 대한 기업회계기준서 제1039호의 발생손실접근법을 미래의 기대신용손실(ECL) 접근법으로 대체함으로써 연결기업의 손상에 대한 회계처리를 근본적으로 변경시켰습니다.

기업회계기준서 제1109호는 연결기업이 대여금과 당기손익-공정가치로 측정되지 않는 기타채무상품의 기대신용손실에 대한 총당금을 인식할 것을 요구합니다.

기대신용손실은 계약상 수취하기로 한 현금흐름과 연결기업이 수취할 것으로 예상되는 모든 현금흐름의 차이를 기초로 합니다. 현금부족액은 자산의 최초 유효이자율로 할인하여 측정합니다.

계약자산과 매출채권 및 기타 수취채권의 경우, 연결기업은 간편법을 적용하고 신용손실이 예상되는 기대존속기간에 근거하여 기대신용손실을 산출합니다. 연결기업은 차입자 특유의 미래 예상 요인과 경제적 환경을 반영하여 조정된 과거 신용손실 경험을 근거로 총당금설정률표를 설계합니다.

연결기업은 계약상 지급이 만기일 이후 90일이 경과된 경우에 금융자산을 채무불이행으로 간주합니다. 그러나, 특정한 경우에, 연결기업은 신용보강을 고려하기 전에 내부 또는 외부 정보가 연결기업이 계약상의 원금 전액을 수취하지 못할 것으로 나타내는 경우 금융자산을 채무불이행으로 간주할 수 있습니다.

## 3) 위험회피회계

새로운 기업회계기준서 제1109호에서는 이전 기업회계기준서 제1039호에서 정한 위험회피회계의 체계(mechanics of hedge accounting: 공정가치위험회피, 현금흐름위험회피)를 유지하지만, 복잡하고 규정 중심적인 기업회계기준서 제1039호의 위험회피회계 요구사항을 기업의 위험관리활동에 중점을 둔 원칙 중심적인 방식으로 변경했습니다.

이러한 변경의 효과로 위험회피대상항목과 위험회피수단이 확대되었고, 실제로 높은 위험회피효과(80~125%)가 있는지 사후적으로 평가하는 조건과 계량적인 평가기준이 없어지는 등 위험회피회계 적용요건이 완화되었습니다.

## 4) 기타 조정사항

위에서 기술한 조정사항 뿐만 아니라, 기업회계기준서 제1109호를 적용함에 있어 이연법인세, 매각

예정자산과 그와 직접 관련된 부채, 관계기업과 공동기업의 투자(이들기업이 보유한 금융상품에서 발생), 법인세, 이익잉여금과 해외사업장의 환산차이와 같은 재무제표의 다른 항목들이 영향을 받을 것이며, 필요한 경우 조정되었습니다. 매각예정자산과 그와 직접 관련된 부채의 조정사항은 기초자산에 대한 기업회계기준서 제1109호의 이연법인세효과와 관련이 있습니다.

(3) 기업회계기준해석서 제2122호 '외화 거래와 선지급,선수취 대가' (제정)

해석서는 대가를 외화로 선지급하거나 선수취하여 발생한 비화폐성자산이나 비화폐성부채를 제거하면서 관련 자산, 비용, 수익(또는 그 일부)를 최초 인식할 때 적용할 환율을 결정하기 위한 거래일은 대가를 선지급하거나 선수취하여 비화폐성자산이나 비화폐성부채를 최초로 인식하는 날이라는 점을 명확히 하였습니다. 선지급이나 선수취가 여러 차례에 걸쳐 이루어지는 경우 대가의 선지급이나 선수취로 인한 거래일을 각각 결정하여야 합니다.

(4) 기업회계기준서 제1040호 '투자부동산' (개정) - 투자부동산 계정대체

이 개정사항은 투자부동산의 개발 또는 건설에 대해 계정대체 시점을 명확히 합니다.이 개정사항은 투자부동산으로(에서) 용도 변경과 투자부동산 정의를 충족하게 되거나 중지되는 시점에 용도 변경에 대해 기술합니다. 부동산에 대한 경영진의 의도 변경만으로는 용도 변경의 증거가 되지 않습니다. 동 개정사항이 연결기업의 연결재무제표에 미치는 중요한 영향은 없습니다.

(5) 기업회계기준서 제1102호 '주식기준보상'(개정) - 주식기준보상거래의 분류와 측정

기업회계기준서 제1102호 '주식기준보상'의 개정은 가득조건이 현금결제형 주식기준보상의 측정에 미치는 영향, 세금 원천징수의무로 인한 순결제특성이 있는 주식기준보상거래, 현금결제형에서 주식결제형 주식기준보상거래로 분류를 바꾸는 조건변경에 대해 다루고 있습니다. 동 개정사항은 전진적으로 적용되며, 모든 개정사항을 적용하는 때에는 소급 적용할 수 있습니다. 연결기업은 세금 원천징수의무로 인한 순결제특성이 있는 주식기준보상거래 및 주식기준보상거래로 분류를 바꾸는 조건변경이 없으므로 개정 기준서가 연결기업의 연결재무제표에 미치는 영향은 없습니다.

(6) 기업회계기준서 제1028호 '관계기업과 공동기업에 대한 투자' (개정) - 개별기준에 따라 당기손익-공정가치측정항목으로 선택할 수 있음을 명확히 함

개정 기준서는 벤처캐피탈 투자기구나 이와 유사한 기업은 관계기업이나 공동기업에대한 투자를 최초인식할 때 각각의 관계기업이나 공동기업에 대하여 개별적으로 선택하여 그 투자를 당기손익-공정가치측정항목으로 선택할 수 있음을 명확히 하였습니다. 만약, 그 자체가 투자기업이 아닌 기업이 투자기업인 관계기업 또는 공동기업에 대한 지분을 보유하고 있다면, 그 기업이 지분법을 적용하는 경우에 투자기업인 관계기업 또는 공동기업이 보유한 종속기업의 지분에 대하여 투자기업인 관계기업이나 공동기업이 적용한 공정가치 측정을 그대로 적용하는 것을 선택할 수 있습니다. 이 선택은 (1) 투자기업인 관계기업이나 공동기업을 최초로 인식하는 시점, (2) 관계기업이나 공동기업이 투자기업이 되는 시점, (3) 투자기업인 관계기업이나 공동기업이 최초로 지배기업이 되는 시점 중 가장 나중의 시점에 각각의 투자기업인 관계기업이나 공동기업에 대해 개별적으로 합니다. 동 개정사항이 연결기업의 연결재무제표에 미치는 영향은 없습니다.

(7) 기업회계기준서 제1101호 한국채택국제회계기준의 최초채택 - 최초채택 기업의 단기 면제 규정 삭제

문단 E3~E7의 최초채택기업의 단기 면제 규정은 의도된 목적이 달성되었기 때문에 삭제되었으며 해당 규정은 더 이상 유효하지 않습니다. 동 개정사항이 연결기업의 연결재무제표에 미치는 영향은 없습니다.

### 3.2 공표되었으나 아직 시행되지 않은 회계기준

공표되었으나 아직 시행되지 않아 연결기업이 채택하지 않은 한국채택국제회계기준의 기준서 및 해석서의 제·개정내역은 다음과 같습니다.

#### (1) 기업회계기준서 제 1116호 '리스'

기업회계기준서 제1116호 '리스'는 기업회계기준서 제1017호 '리스', 기업회계기준해석서 제2104호 '약정에 리스가 포함되어 있는지의 결정', 기업회계기준해석서 제 2015호 '운용리스: 인센티브', 기업회계기준해석서 제2027호 '법적 형식상의 리스를포함하는 거래의 실질에 대한 평가'를 대체합니다. 기업회계기준서 제1116호는 리스의 인식, 측정, 표시, 공시 원칙을 제시하였으며, 리스이용자로 하여금 모든 리스를 기업회계기준서 제1017호에서의 금융리스 회계처리와 유사한 단일 모델로 회계처리할 것을 요구합니다. 동 기준서는 리스이용자에 대해 소액자산 리스(예: 개인 컴퓨터),단기리스(리스기간이 12개월 이하인 리스)의 두 가지 인식 면제 규정을 포함합니다.리스개시일에 리스이용자는 리스로 지급에 대한 부채(리스부채)를 인식하여야 하며, 기초자산에 대한 리스기간동안의 사용권을 나타내는 자산(사용권 자산)을 인식할 것입니다. 리스이용자는 리스부채의 이자비용과 사용권 자산의 감가상각비를 개별적으로 인식하여야 합니다.

또한 리스이용자는 특정 사건(즉, 리스기간의 변동, 리스료를 산정할 때 사용한 지수나 요율의 변동)으로 생기는 미래 리스료의 변동이 발생하면 리스부채를 재측정해야 합니다. 리스이용자는 일반적으로 사용권 자산을 조정함으로써 리스부채의 재측정 금액을 인식할 것입니다. 기업회계기준서 제 1116호에서의 리스제공자 회계처리는 기업회계기준서 제1017호의 현행 회계처리와 비교하여 실질적으로 변동되지 않았습니다. 리스제공자는 모든 리스를 기업회계기준서 제1017호와 동일한 분류 원칙을 사용하여 운용리스와 금융리스를 구분할 것입니다.

기업회계기준서 제1116호는 리스이용자와 리스제공자에게 기업회계기준서 제1017호보다 광범위한 공시를 요구합니다.

동 기준서는 2019년 1월 1일 이후 개시하는 회계연도부터 적용되며 조기 적용이 허용됩니다. 리스이용자는 완전 소급법과 누적효과 일괄조정 경과조치 중 하나를 사용하여 동 기준서를 적용할 수 있으며, 동 기준서 상 경과 규정은 몇가지 실무적 간편법을 허용합니다. 연결기업은 연결재무제표에 미치는 영향을 구체적으로 분석 중에 있으며, 정해진 시행일에 제정 기준서를 적용할 계획입니다.

4. 부문정보

연결기업의 기업회계기준서 제1108호 '영업부문'에 따른 보고부문은 단일부문으로 기업전체 수준에서의 제품별, 지역별 정보는 다음과 같습니다.

(1) 당분기 및 전분기 중 제품별 매출내역은 다음과 같습니다.

(단위: 천원)				
구 분	당분기		전분기	
	3개월	누적	3개월	누적
자누비아	33,039,389	98,363,164	29,236,353	86,877,188
글리아티린	13,937,204	37,891,405	13,504,006	33,562,360
딜라트렌	11,232,737	32,988,799	10,606,202	31,591,418
리피로우	9,778,709	29,039,322	9,931,239	29,599,294
이모튼	8,601,357	25,342,366	7,193,743	19,659,720
기타	158,516,372	467,359,180	149,186,429	439,075,246
합 계	235,105,767	690,984,238	219,657,972	640,365,226

(2) 당분기 및 전분기 중 각 지역별 매출액은 다음과 같습니다.

(단위: 천원)				
구 분	당분기		전분기	
	3개월	누적	3개월	누적
한국	226,377,228	661,774,800	208,839,633	608,641,217
일본	6,951,533	24,660,465	9,525,727	27,069,624
베트남	349,421	1,170,670	766,405	1,769,224
기타	1,427,585	3,378,302	526,207	2,885,161
합 계	235,105,767	690,984,238	219,657,972	640,365,226

(3) 당분기 및 전분기 중 연결기업 매출액의 10% 이상을 차지하는 주요 고객은 없습니다.

## 5. 사용제한예금

보고기간종료일 현재 사용이 제한된 금융자산의 내역은 다음과 같습니다.

(단위: 천원)				
구 분	은행명	당분기말	전기말	제한내용
현금및현금성자산	우리은행	96,622	96,561	연구개발과제(★)
	신한은행	1,803,730	1,237,711	
장기금융상품	우리은행 외	7,500	7,500	당좌개설보증금
합 계		1,907,852	1,341,772	

(★) 상기 현금및현금성자산은 국책연구개발과제와 관련한 금액으로 사용이 제한되어 있습니다.

## 6. 현금및현금성자산

보고기간종료일 현재 현금및현금성자산의 내역은 다음과 같습니다.

(단위: 천원)		
구 분	당분기말	전기말
보유현금	391,512	280,537
원화예금	23,111,644	42,839,866
외화예금	2,251,438	2,350,805
합 계	25,754,594	45,471,208

7. 금융상품

(1) 금융자산

보고기간종료일 현재 금융자산의 내역은 다음과 같습니다.

① 당분기말

(단위: 천원)				
구 분	상각후원가로 측정하는 금융자산	기타포괄손익-공정 가치 측정 금융자산	당기손익-공정가치 측정 금융자산	합 계
유동자산				
현금및현금성자산	25,754,594	-	-	25,754,594
매출채권및기타채권:				
매출채권	191,544,293	-	-	191,544,293
미수금	15,057,539	-	-	15,057,539
미수수익	457,440	-	-	457,440
보증금	4,746,584	-	-	4,746,584
소 계	237,560,450	-	-	237,560,450
비유동자산				
기타금융자산	-	11,399,294	5,423,447	16,822,741
기타비유동금융자산:				
보증금	3,010,415	-	-	3,010,415
장기금융상품	5,506,852	-	-	5,506,852
소 계	8,517,267	11,399,294	5,423,447	25,340,008
합 계	246,077,717	11,399,294	5,423,447	262,900,458



② 전기말

(단위: 천원)			
구 분	대여금 및 수취채권	매도가능금융자산	합 계
유동자산			
현금및현금성자산	45,471,208	-	45,471,208
매출채권및기타채권:			
매출채권	192,430,635	-	192,430,635
미수금	17,531,650	-	17,531,650
미수수익	335,649	-	335,649
보증금	3,443,800	-	3,443,800
소 계	259,212,942	-	259,212,942
비유동자산			
매도가능금융자산	-	13,193,190	13,193,190
기타비유동금융자산:			
보증금	4,600,114	-	4,600,114
장기금융상품	4,646,113	-	4,646,113
소 계	9,246,227	13,193,190	22,439,417
합 계	268,459,169	13,193,190	281,652,359

(2) 금융부채

보고기간종료일 현재 금융부채의 내역은 다음과 같습니다.

(단위: 천원)		
구 분	상각후원가로 측정하는 금융부채	
	당분기말	전기말
유동부채		
매입채무및기타채무:		
매입채무	62,918,439	71,181,366
미지급금	22,811,551	24,688,143
미지급비용	13,292,533	13,161,343
보증금	1,041,932	1,106,429
금융보증부채	7,479	4,959
단기차입금	58,100,000	41,100,000
유동성장기부채	20,131,344	40,000,000
소 계	178,303,278	191,242,240
비유동부채		
장기차입금	25,884,384	21,358,188
장기미지급금	8,353,661	7,690,334
보증금	203,688	145,735
소 계	34,441,733	29,194,257
합 계	212,745,011	220,436,497

(3) 금융상품 범주별 손익

당분기 및 전분기 중 금융상품의 범주별 손익은 다음과 같습니다.

① 당분기

(단위: 천원)					
구 분	금융자산			금융부채	합 계
	상각후원가로 측정하는 금융자산	기타포괄손익-공정 가치 측정 금융자산	당기손익-공정가치 측정 금융자산	상각후원가로 측정하는 금융부채	
이자수익	419,082	-	-	-	419,082
이자비용	-	-	-	(2,034,137)	(2,034,137)
배당금수익	-	34,107	-	-	34,107
외환차익(차손)	281,453	-	-	(259,803)	21,650
외화환산이익(손실)	(71,039)	-	-	77,906	6,867
대손상각비	(535,752)	-	-	-	(535,752)
당기손익인식금융 자산 평가손익	-	-	(1,269,931)	-	(1,269,931)
합 계	93,744	34,107	(1,269,931)	(2,216,034)	(3,358,114)

② 전분기

(단위: 천원)				
구 분	금융자산		금융부채	합 계
	대여금 및 수취채권	매도가능 금융자산	기타금융부채	
이자수익	366,155	-	-	366,155
이자비용	-	-	(2,734,965)	(2,734,965)
배당금수익	-	34,909	-	34,909
외환차익(차손)	(247,209)	-	(144,043)	(391,252)
외화환산이익(손실)	(100,319)	-	(96,785)	(197,104)
대손충당금환입	1,349,611	-	-	1,349,611
합 계	1,368,238	34,909	(2,975,793)	(1,572,646)

8. 매출채권 및 기타채권

(1) 보고기간종료일 현재 매출채권 및 기타채권의 내역은 다음과 같습니다.

(단위: 천원)				
구 분	당분기말		전기말	
	유동	비유동	유동	비유동
매출채권	192,881,558	-	193,251,207	-
차감: 대손충당금	(1,337,265)	-	(820,572)	-
미수금	15,459,092	-	17,933,204	-
차감: 대손충당금	(401,554)	-	(401,554)	-
미수수익	457,440	-	335,649	-
보증금	4,746,584	3,010,415	3,443,800	4,600,114
합 계	211,805,855	3,010,415	213,741,734	4,600,114

(2) 보고기간종료일 현재 매출채권 및 기타채권의 세부내역은 다음과 같습니다.

① 당분기말

(단위: 천원)					
구 분	매출채권	미수금	미수수익	보증금	합 계
연체 및 손상되지 않은 채권	173,359,318	15,057,538	457,440	7,756,999	196,631,295
연체되었으나 손상되지 않은 채권	19,054,038	-	-	-	19,054,038
손상채권	468,202	401,554	-	-	869,756
합 계	192,881,558	15,459,092	457,440	7,756,999	216,555,089

② 전기말

(단위: 천원)					
구 분	매출채권	미수금	미수수익	보증금	합 계
연체 및 손상되지 않은 채권	174,922,039	17,531,650	335,649	8,043,914	200,833,252
연체되었으나 손상되지 않은 채권	17,812,987	-	-	-	17,812,987
손상채권	516,181	401,554	-	-	917,735
합 계	193,251,207	17,933,204	335,649	8,043,914	219,563,974

연결기업은 채권 발생일로부터 정상회수기일(60일~150일) 이하의 채권 중 손상되지 않은 채권은 정상채권으로, 정상회수기일 초과 채권은 연체채권으로 분류하고 있으며, 채권 연체기간에 따라 과거 대손경험율을 적용하여 손상차손을 인식하고 있습니다. 또한 연결기업은 과거 경험상 정상회수기일 이후 18개월 이상 경과한 채권은 일반적으로 회수되지 않으므로 전액 손상채권으로 분류하고 있습니다.

(3) 보고기간종료일 현재 연체되었으나 손상되지 않은 매출채권의 연령분석 내역은 다음과 같습니다.

① 당분기말

(단위: 천원)				
구 분	만기 경과 후 6개월 이하	만기 경과 후 7~12개월	만기 경과 후 13~17개월	합 계
매출채권	16,448,294	1,574,820	1,030,924	19,054,038

② 전기말

(단위: 천원)				
구 분	만기 경과 후 6개월 이하	만기 경과 후 7~12개월	만기 경과 후 13~17개월	합 계
매출채권	16,093,176	1,086,940	632,871	17,812,987

(4) 당분기 및 전분기 중 매출채권 및 기타채권의 대손충당금의 변동내역은 다음과 같습니다.

① 당분기

(단위: 천원)		
구 분	매출채권	미수금
기초금액	820,572	401,554
대손상각비	535,752	-
제각	(34,997)	-
제각채권회수	15,938	-
기말금액	1,337,265	401,554

② 전분기

(단위: 천원)		
구 분	매출채권	미수금
기초금액	2,255,422	380,648
대손상각비(환입)	(1,373,947)	24,336
제각	-	(3,430)
제각채권회수	38,512	-

기말금액	919,987	401,554
------	---------	---------

9. 재고자산

보고기간종료일 현재 재고자산의 내역은 다음과 같습니다.

(단위: 천원)						
구 분	당분기말			전기말		
	취득원가	평가손실 총당금	장부금액	취득원가	평가손실 총당금	장부금액
상품	24,312,792	(836,579)	23,476,213	26,247,620	(748,610)	25,499,010
제품	49,455,578	(2,215,276)	47,240,302	41,421,732	(3,261,854)	38,159,878
재공품	27,163,968	(2,929,964)	24,234,004	18,951,939	(4,112,834)	14,839,104
원재료	30,558,791	(852,609)	29,706,182	22,404,710	(509,136)	21,895,574
포장재료	2,244,245	(79,822)	2,164,423	1,872,819	(52,050)	1,820,769
저장품	123,384	-	123,384	68,222	-	68,222
미착품	3,398,215	-	3,398,215	2,056,096	-	2,056,096
합 계	137,256,973	(6,914,250)	130,342,723	113,023,138	(8,684,484)	104,338,654

한편, 당분기 중 매출원가 및 경상연구개발비에 가산된 재고자산평가손실액은 4,554,507천원 (전분기: 10,327,192천원)입니다.

## 10. 기타금융자산

### (1) 기타금융자산 내역

보고기간종료일 현재 기타금융자산의 내역은 다음과 같습니다.

#### ① 당분기말

(단위: 천원)					
구 분	취득원가	공정가치(*1)	장부금액	누적평가손익(*2)	
				기타포괄손익	당기손익
기타포괄손익-공정가치 측정 지분상품					
활성시장에서 거래되는 지분증권	6,261,457	5,800,206	5,800,206	(461,251)	-
활성시장에서 거래되지 않는 지분증권	4,495,375	5,599,088	5,599,088	1,103,713	-
소 계	10,756,832	11,399,294	11,399,294	642,462	-
당기손익-공정가치 측정 채무상품					
수익증권	2,300,000	3,626,463	3,626,463	-	1,326,463
활성시장에서 거래되지 않는 채무상품	3,276,389	1,796,984	1,796,984	-	(1,479,405)
소 계	5,576,389	5,423,447	5,423,447	-	(152,942)
합 계	16,333,221	16,822,741	16,822,741	642,462	(152,942)

(\*1) 연결기업은 활성시장에서 거래되지 않는 지분증권 및 채무상품에 대하여 보고기간말 순자산가치를 공정가치로 추정하였습니다.

(\*2) 회계정책 변경으로 인하여 당분기 이전에 인식하였던 손상차손을 미실현 보유손익(법인세반영전)으로 대체하였습니다.

#### ② 전기말

(단위: 천원)					
구 분	취득원가	공정가치	장부금액	미실현보유손익	누적손상차손
활성시장에서 거래되는 지분증권	5,759,719	3,058,696	3,058,696	902,993	(3,604,016)
활성시장에서 거래되지 않는 지분증권	7,088,304	(*)	7,017,506	-	(70,798)
수익증권	2,000,000	3,116,989	3,116,989	1,116,989	-
합 계	14,848,023	-	13,193,190	2,019,981	(3,674,815)

(\*) 연결기업은 활성시장이 존재하지 않고 공정가치를 신뢰성있게 측정할 수 없거나 공정가치와 취득원가의 차이가 중요하지 않은 매도가능금융자산은 손상차손 반영 후취득원가를 장부금액으로 인식하였습니다.

(2) 기타금융자산 변동내역

당분기 및 전분기 중 기타금융자산의 변동내역은 다음과 같습니다.

(단위: 천원)		
구 분	당분기	전분기
기 초	13,193,190	9,941,002
취 득	1,485,197	1,433,981
기타포괄손익-공정가치 측정 지분상품 평 가(법인세효과 반영전)	3,414,284	1,473,828
당기손익-공정가치 측정 채무상품 평 가(법인세효과 반영전)	(1,269,930)	-
기 말	16,822,741	12,848,811



## 11. 유형자산

(1) 보고기간종료일 현재 유형자산 장부금액의 구성내역은 다음과 같습니다.

(단위: 천원)						
구 분	당분기말			전기말		
	취득원가	감가상각누계액	장부금액	취득원가	감가상각누계액	장부금액
토지	107,468,463	-	107,468,463	107,972,311	-	107,972,311
건물	137,972,175	(43,068,864)	94,903,311	137,818,728	(40,080,960)	97,737,768
구축물	8,948,919	(8,820,552)	128,367	8,948,919	(8,814,731)	134,188
기계장치	167,133,545	(142,408,297)	24,725,248	159,881,503	(131,771,779)	28,109,724
차량운반구	322,238	(257,862)	64,376	322,238	(205,983)	116,255
공구와기구	1,483,570	(1,097,583)	385,987	1,335,370	(958,913)	376,457
집기비품	14,943,074	(13,013,628)	1,929,446	14,122,843	(12,550,557)	1,572,286
건설중인자산	22,486,306	-	22,486,306	16,357,715	-	16,357,715
합 계	460,758,290	(208,666,786)	252,091,504	446,759,627	(194,382,923)	252,376,704

(2) 당분기 및 전분기 중 유형자산 장부금액의 변동내역은 다음과 같습니다.

### ① 당분기

(단위: 천원)						
구 분	기초잔액	취득	처분	감가상각비	대체 및 환차이(*)	기말잔액
토지	107,972,311	-	(50,237)	-	(453,611)	107,468,463
건물	97,737,768	-	(27,974)	(3,025,438)	218,955	94,903,311
구축물	134,188	-	-	(5,821)	-	128,367
기계장치	28,109,724	173,530	(206,727)	(10,785,721)	7,434,442	24,725,248
차량운반구	116,255	-	-	(51,879)	-	64,376
공구와기구	376,457	148,200	-	(138,670)	-	385,987
집기비품	1,572,286	700,304	(80)	(562,411)	219,347	1,929,446
건설중인자산	16,357,715	14,732,887	-	-	(8,604,296)	22,486,306
합 계	252,376,704	15,754,921	(285,018)	(14,569,940)	(1,185,163)	252,091,504

(\*) 투자부동산으로 대체된 금액 340,548천원과 무형자산으로 대체된 금액 33,553천원, 무형자산에서 대체된 36,300천원이 포함되어 있습니다.

한편, 보고기간종료일 현재 연결기업의 토지와 건물이 차입금 등과 관련하여 담보로 제공되어 있습니다(주석 32참조).

### ② 전분기

(단위: 천원)						
구 분	기초잔액	취득	처분	감가상각비	대체(*)	기말잔액
토지	105,050,428	-	(50,363)	-	(11,821)	104,988,244
건물	100,184,953	-	(29,470)	(3,006,647)	1,504,645	98,653,481

구축물	141,949	-	-	(5,821)	-	136,128
기계장치	36,452,826	65,110	(35)	(11,683,073)	5,416,512	30,251,340
차량운반구	185,427	-	-	(51,879)	-	133,548
공구와기구	379,865	126,000	(1)	(127,027)	-	378,837
집기비품	1,097,939	746,772	(6)	(479,301)	99,730	1,465,134
건설증인자산	1,182,148	8,225,311	-	-	(7,050,034)	2,357,425
합 계	244,675,535	9,163,193	(79,875)	(15,353,748)	(40,968)	238,364,137

(\*) 투자부동산으로 대체된 금액 17,438천원과 무형자산으로 대체된 금액 23,530천원이 포함되어 있습니다.

## 12. 투자부동산

(1) 보고기간종료일 현재 투자부동산 장부금액의 구성내역은 다음과 같습니다.

(단위: 천원)						
구 분	당분기말			전기말		
	취득원가	감가상각누계액	장부금액	취득원가	감가상각누계액	장부금액
토지	18,922,504	-	18,922,504	18,589,901	-	18,589,901
건물	4,013,913	(1,625,462)	2,388,451	3,997,413	(1,554,848)	2,442,566
합 계	22,936,417	(1,625,462)	21,310,955	22,587,314	(1,554,848)	21,032,467

(2) 당분기 및 전분기 중 투자부동산 장부금액의 변동내역은 다음과 같습니다.

### ① 당분기

(단위: 천원)				
구 분	기초잔액	감가상각비	대체	기말잔액
토지	18,589,901	-	332,603	18,922,504
건물	2,442,566	(62,060)	7,945	2,388,451
합 계	21,032,467	(62,060)	340,548	21,310,955

### ② 전분기

(단위: 천원)				
구 분	기초잔액	감가상각비	대체	기말잔액
토지	19,389,507	-	11,821	19,401,328
건물	2,614,271	(64,360)	5,617	2,555,528
합 계	22,003,778	(64,360)	17,438	21,956,856

(3) 당분기 및 전분기 중 투자부동산에서 발생한 손익의 내역은 다음과 같습니다.

(단위: 천원)		
구 분	당분기	전분기
수입임대료	281,100	261,101

### (4) 투자부동산에 대한 공정가치

연결기업의 투자부동산은 주변 시장거래의 발생빈도가 매우 낮고, 향후 예상되는 현금흐름 등이 신뢰성 있게 예측가능하지 아니하여 대체적인 추정방법을 적용하는 것이 가능하지 아니한 바, 당분기 보고기간종료일 현재 투자부동산의 공정가치를 평가하지 아니하였습니다.

### 13. 무형자산

(1) 보고기간종료일 현재 무형자산 장부금액의 구성내역은 다음과 같습니다.

(단위: 천원)						
구 분	당분기말			전기말		
	취득원가	상각누계액	장부금액	취득원가	상각누계액	장부금액
특허권	6,923,832	(3,483,110)	3,440,722	6,124,501	(3,158,867)	2,965,634
상표권	5,139,153	(435,160)	4,703,993	5,125,155	(411,423)	4,713,732
기타의무형자산(*)	22,667,633	(17,400,685)	5,266,948	22,497,190	(16,498,110)	5,999,080
건설중인무형자산	1,456,663	-	1,456,663	655,398	-	655,398
합 계	36,187,281	(21,318,955)	14,868,326	34,402,244	(20,068,400)	14,333,844

(\*) 기타의무형자산에는 회원권 등이 포함되어 있습니다.

(2) 당분기 및 전분기 중 무형자산 장부금액의 변동내역은 다음과 같습니다.

#### ① 당분기

(단위: 천원)					
구 분	기초잔액	취득	상각	대체(*)	기말잔액
특허권	2,965,634	34,450	(324,242)	764,880	3,440,722
상표권	4,713,732	5,744	(23,737)	8,254	4,703,993
기타의무형자산	5,999,080	-	(902,575)	170,443	5,266,948
건설중인무형자산	655,398	1,792,390	-	(991,125)	1,456,663
합 계	14,333,844	1,832,584	(1,250,554)	(47,548)	14,868,326

(\*) 보증금으로 대체된 44,800천원과 집기비품(유형자산)으로 대체된 36,300천원, 건설중인자산(유형자산)에서 대체된 33,553천원이 포함되어 있습니다.

② 전분기

(단위: 천원)						
구 분	기초잔액	취득	처분	상각	대체(★)	기말잔액
특허권	2,580,272	10,249	-	(280,494)	662,762	2,972,789
상표권	4,733,016	-	-	(24,024)	11,612	4,720,604
기타의무형자산	7,545,033	1,590	(272,235)	(1,017,040)	(18,994)	6,238,354
건설중인무형자산	-	1,248,896	-	-	(674,374)	574,522
합 계	14,858,321	1,260,735	(272,235)	(1,321,558)	(18,994)	14,506,269

(★) 보증금으로 대체된 42,524천원 및 건설중인자산(유형자산)에서 대체된 23,530천원이 포함되어 있습니다.

14. 차입금

(1) 보고기간종료일 현재 차입금의 구성내역은 다음과 같습니다.

(단위: 천원)				
구 분	당분기말		전기말	
	유동	비유동	유동	비유동
단기차입금	58,100,000	-	41,100,000	-
유동성장기부채	20,131,344	-	40,000,000	-
장기차입금	-	25,884,384	-	21,358,188
합 계	78,231,344	25,884,384	81,100,000	21,358,188

(2) 보고기간종료일 현재 단기차입금의 내용은 다음과 같습니다.

(단위: 천원)					
차입금종류	차입처	만기일	이자율(%)	당분기말	전기말
일반자금대출	우리은행	2019-2-8	2.95	15,000,000	-
일반자금대출	우리은행	2019-2-8	2.95	11,600,000	-
시설자금대출	우리은행	2019-2-14	2.97	11,500,000	-
일반자금대출	한국산업은행	2019-6-22	2.93	20,000,000	-
일반자금대출	우리은행	2018-2-9	2.71	-	15,000,000
일반자금대출	우리은행	2018-2-9	2.71	-	11,600,000
시설자금대출	우리은행	2018-2-14	2.71	-	11,500,000
일반자금대출	국민은행	2018-5-24	2.99	-	3,000,000
총 계				58,100,000	41,100,000

(3) 보고기간종료일 현재 장기차입금의 내용은 다음과 같습니다.

(단위: 천원)					
차입금종류	차입처	만기일	이자율(%)	당분기말	전기말
시설자금대출	한국산업은행	2018-10-13	2.74	10,000,000	10,000,000
운영자금대출	한국산업은행	2018-12-23	2.94	10,000,000	30,000,000
운영자금대출	수출입은행	2020-5-26	2.90	14,000,000	11,000,000
시설자금대출	BANK WOORI SAUDARA	2024-2-13	9.93	5,968,000	6,015,850
시설자금대출	BANK WOORI SAUDARA	2024-2-13	4.82	6,047,728	4,342,338
총 계				46,015,728	61,358,188
차감: 1년 이내 도래분				(20,131,344)	(40,000,000)
차감계				25,884,384	21,358,188

(4) 당분기 보고기간종료일 현재 장기차입금의 상환계획은 다음과 같습니다.

(단위: 천원)	
기 간	금 액
2018.10.1 ~ 2019.9.30	20,131,344
2019.10.1 이후	25,884,384
합 계	46,015,728

(5) 당분기 보고기간종료일 현재 상기 차입금과 관련하여 연결기업의 토지, 건물 등이 한국산업은행 및 BANK WOORISAUDARA 등에 121,800,000천원을 채권최고액으로 하여 담보로 제공되어 있습니다.

## 15. 퇴직급여제도

연결기업은 확정기여형퇴직급여제도와 확정급여형퇴직급여제도를 운영하고 있으며, 각 제도별 세부 내역은 다음과 같습니다.

### (1) 확정기여형퇴직급여제도

연결기업은 자격을 갖춘 종업원들을 위해 확정기여형퇴직급여제도를 운영하고 있으며, 사외적립자산은 수탁자의 관리하에서 기금형태로 연결기업의 자산들로부터 독립적으로 운용되고 있습니다. 종업원들이 확정기여형의 가득조건을 충족하기 전에 퇴사하는 경우에 연결기업이 지불해야 할 기여금은 상실되는 기여금만큼 감소하게 됩니다.

확정기여형퇴직급여제도와 관련하여 손익계산서에 당분기 중 인식된 총 비용 4,712,470천원 (전분기: 4,086,348천원)은 퇴직급여제도에서 규정하고 있는 비율에 따라 연결기업이 퇴직급여제도에 납입할 기여금을 나타내고 있습니다.

### (2) 확정급여형퇴직급여제도

#### 1) 순확정급여부채의 내역

보고기간종료일 현재 순확정급여부채의 구성내역은 다음과 같습니다.

(단위: 천원)		
구 분	당분기말	전기말
기금이 적립되는 확정급여채무의 현재가치	32,807,783	34,139,316
사외적립자산의 공정가치	(14,056,199)	(15,747,920)
합 계	18,751,584	18,391,396

2) 순확정급여채무 관련 손익인식 사항

당분기 및 전분기 중 퇴직급여채무와 관련하여 인식된 손익은 다음과 같습니다.

(단위: 천원)		
구 분	당분기	전분기
당기근무원가	5,556,316	5,295,207
순확정급여부채의 순이자	377,622	439,614
합 계	5,933,938	5,734,821

한편, 당분기의 확정기여형 및 확정급여형 퇴직급여제도에서 발생한 총 비용은 10,646,408천원 (전분기: 9,821,169천원)이며, 이 중 6,097,589천원(전분기: 5,851,560천원)은 판매비와 관리비에 포함되어 있으며, 4,548,819천원(전분기: 3,969,609천원)은 매출원가에 포함되어 있습니다.

16. 환불부채

(1) 보고기간종료일 현재 환불부채의 내역은 다음과 같습니다.

(단위: 천원)		
구 분	당분기말	전기말
환불부채	6,253,059	6,097,459

(2) 당분기 및 전분기 중 환불부채의 변동내역은 다음과 같습니다.

(단위: 천원)		
구 분	당분기	전분기
기초잔액	6,097,459	5,588,891
환불부채 설정	7,218,963	6,546,116
환불부채 사용	(7,063,363)	(5,915,050)
기말잔액	6,253,059	6,219,957



17. 자본금

보고기간종료일 현재 지배기업의 자본금 구성내역은 다음과 같습니다.

구 분	당분기말	전기말
발행할 주식의 총수	40,000,000주	40,000,000주
1주당 액면금액	2,500원	2,500원
발행한 주식의 수	9,879,236주	9,409,050주
보통주자본금	24,698,090천원	23,522,625천원

18. 기타불입자본

보고기간종료일 현재 기타불입자본의 구성내역은 다음과 같습니다.

(단위: 천원)		
구 분	당분기말	전기말
주식발행초과금	270,207,206	271,382,671
자기주식	(7,333,825)	(383,616)
합 계	262,873,381	270,999,055

19. 기타자본

(1) 보고기간종료일 현재 기타자본의 구성내역은 다음과 같습니다.

(단위: 천원)		
구 분	당분기말	전기말
매도가능금융자산평가손익	-	1,531,146
기타포괄손익-공정가치 금융상품평가손익	486,986	-
해외사업환산손익	(691,069)	(369,063)
합 계	(204,083)	1,162,083

(2) 당분기 및 전분기 중 기타포괄손익-공정가치 금융상품평가손익(전분기: 매도가능금융자산 평가손익)의 변동내역은 다음과 같습니다.

(단위: 천원)		
구 분	당분기	전분기
기초잔액	1,531,146	652,739
회계변경효과	(3,632,187)	-
재평가로인한 순평가차익	3,414,284	1,473,829
순평가차익 관련 법인세효과	(826,257)	(356,667)
기말잔액	486,986	1,769,901

## 20. 이익잉여금

(1) 보고기간종료일 현재 이익잉여금의 내역은 다음과 같습니다.

(단위: 천원)		
구 분	당분기말	전기말
법정적립금	3,500,000	2,600,000
임의적립금	93,000,000	47,000,000
미처분이익잉여금	33,230,598	56,431,133
합 계	129,730,598	106,031,133

21. 수익

당분기 및 전분기 중 기타영업외수익 및 금융수익을 제외한 연결기업의 영업으로부터 발생한 수익의 내용은 다음과 같습니다.

(단위: 천원)				
구 분	당분기		전분기	
	3개월	누적	3개월	누적
제품매출	150,433,988	428,305,965	144,505,121	412,381,885
상품매출	81,674,342	250,423,326	70,924,895	218,883,279
기타매출	2,997,437	12,254,947	4,227,956	9,100,062
합 계	235,105,767	690,984,238	219,657,972	640,365,226

22. 판매비와 관리비

당분기 및 전분기 중 판매비와관리비의 내역은 다음과 같습니다.

(단위: 천원)				
구 분	당분기		전분기	
	3개월	누적	3개월	누적
급여	19,985,423	57,716,497	16,817,459	51,766,951
퇴직급여	2,061,538	6,097,589	2,098,192	5,851,560
복리후생비	5,527,595	16,821,102	7,663,440	20,864,982
광고선전비	10,111,297	28,576,671	8,681,876	25,281,555
판매촉진비	4,608,121	15,519,232	4,624,891	14,066,083
여비교통비	2,985,445	9,567,130	3,618,868	11,699,133
지급수수료	5,981,683	17,576,056	4,892,499	14,330,373
대손상각비(환입)	278,088	535,752	(658,062)	(1,349,611)
세금과공과	896,950	3,231,813	817,720	2,961,773
지급임차료	982,694	2,924,036	842,033	2,425,717
감가상각비	153,378	440,168	122,057	345,491
무형자산상각비	409,700	1,250,554	431,636	1,321,558
교육훈련비	333,496	1,338,840	247,543	823,001
기타	2,223,868	5,870,914	2,356,794	7,057,242
합 계	56,539,276	167,466,354	52,556,946	157,445,808

23. 금융손익

(1) 당분기 및 전분기 중 금융수익의 내역은 다음과 같습니다.

(단위: 천원)				
구 분	당분기		전분기	
	3개월	누적	3개월	누적
이자수익	133,351	419,082	149,111	366,155
외환차익	13	16	31	34
배당금수익	-	34,107	-	34,909
외환환산이익	(8,850)	1,775	1,013	1,034
당기손익인식금융자산평가이익	157,496	221,554	-	-
합 계	282,010	676,534	150,155	402,132

(2) 당분기 및 전분기 중 금융비용의 내역은 다음과 같습니다.

(단위: 천원)				
구 분	당분기		전분기	
	3개월	누적	3개월	누적
이자비용	688,992	2,034,137	915,655	2,734,965
외화환산손실	29,721	39,652	9,401	40,162
당기손익인식금융자산평가손실	715,855	1,491,484	-	-
합 계	1,434,568	3,565,273	925,056	2,775,127

24. 기타영업외손익

(1) 당분기 및 전분기 중 기타영업외수익의 내역은 다음과 같습니다.

(단위: 천원)				
구 분	당분기		전분기	
	3개월	누적	3개월	누적
수입임대료	95,790	281,100	87,558	261,101
외환차익	220,032	1,259,350	188,342	890,178
외화환산이익	(113,399)	151,430	26,185	44,315
당기손익인식금융자산처분이익	-	-	4,723	4,723
유형자산처분이익	9,106	214,168	65,962	232,492
무형자산처분이익	-	-	-	9,701
수입수수료	-	18,257	6,173	61,033
잡이익	345,822	768,513	401,357	850,489
합 계	557,351	2,692,818	780,300	2,354,032

(2) 당분기 및 전분기 중 기타영업외비용의 내역은 다음과 같습니다.

(단위: 천원)				
구 분	당분기		전분기	
	3개월	누적	3개월	누적
외환차손	266,498	1,237,716	388,356	1,281,464
외화환산손실	(12,362)	106,687	-	202,291
기부금	87,048	352,383	51,792	147,801
매도가능금융자산손상차손	-	-	5	7
유형자산처분손실	-	-	26,027	26,027
잡손실	262,433	5,618,057	57	427
합 계	603,617	7,314,843	466,237	1,658,017

25. 법인세비용

연결기업은 기대총연간이익에 적용될 수 있는 법인세율, 즉 추정평균 연간유효법인세율을 중간기간의 세전이익에 적용하여 법인세비용을 계산하고 있습니다.

한편 연결기업의 당분기 및 전분기 손익에 반영된 법인세비용의 내역은 다음과 같습니다.

(단위: 천원)		
구 분	당분기	전분기
법인세부담액(법인세추납액·환급액 포함)	22,110,226	17,425,846
일시적차이로 인한 이연법인세 변동액(*)	(276,171)	(1,487,230)
총법인세효과	21,834,055	15,938,616
자본에 직접 반영된 법인세비용	(672,631)	(670,968)
법인세비용	21,161,424	15,267,648
(*) 일시적차이로 인한 기말 순이연법인세자산(부채)	(2,000,856)	490,466
일시적차이로 인한 기초 순이연법인세자산(부채)	(2,277,027)	(996,764)
일시적차이로 인한 이연법인세 변동액	(276,171)	(1,487,230)

26. 비용의 성격별 분류

당분기 및 전분기 중 발생한 비용의 성격별로 분류한 내역은 다음과 같습니다.

(단위: 천원)				
구 분	당분기		전분기	
	3개월	누적	3개월	누적
재고자산의 변동	7,254,644	(26,004,069)	(1,750,437)	(19,679,780)
원재료 및 상품매입액	90,628,775	323,180,949	93,384,712	299,485,608
급여	35,236,248	99,917,014	29,241,692	88,812,674
퇴직급여	3,540,519	10,646,408	3,438,026	9,821,169
광고선전비	10,111,297	28,576,671	8,681,876	25,281,555
경상연구개발비	19,238,907	53,514,509	14,717,676	45,467,955
판매촉진비	4,608,121	15,519,232	4,624,891	14,066,083
여비교통비	3,096,087	9,885,092	3,700,341	11,940,021
지급수수료	6,865,407	20,116,740	6,028,104	17,089,544
대손상각비(환입)	278,088	535,752	(658,062)	(1,349,611)
감가상각, 무형자산 상각	5,353,278	15,882,555	5,307,644	16,739,666
기타비용	28,463,537	81,902,238	29,215,378	75,869,527
합 계(*)	214,674,908	633,673,091	195,931,841	583,544,411

(\*) 손익계산서 상의 매출원가, 판매비와관리비, 경상연구개발비를 합한 금액입니다.

## 27. 주당이익

당분기 및 전분기의 기본주당이익의 내역은 다음과 같습니다.

구 분	당분기		전분기	
	3개월	누적	3개월	누적
지배기업 소유주순이익	13,566,437천원	29,103,849천원	16,572,748천원	39,229,483천원
가중평균유통보통주식수(*)	9,821,080주	9,832,344주	9,873,908주	9,873,908주
기본 및 희석주당이익	1,381원	2,960원	1,678원	3,973천원

(\*) 전분기의 기본 및 희석주당이익은 당분기 중 무상증자의 효과를 반영하여 재산정하였습니다. 한편, 당분기 및 전분기말 현재 연결기업이 발행한 희석성 잠재적 보통주가 없으므로 희석효과가 발생하지 아니하여 기본주당이익과 희석주당이익은 동일합니다.

## 28. 재무위험관리의 목적 및 정책

### (1) 자본위험관리

연결기업의 자본관리 목적은 계속 기업으로서 주주 및 이해관계자들에게 이익을 지속적으로 제공할 수 있는 능력을 보호하고 자본비용 절감을 위한 최적의 자본구조를 유지하는 것입니다. 이러한 최적의 자본구조 유지를 위해 부채비율, 순차입금비율 등의 재무비율을 매월 모니터링하여 필요한 경우 적절한 재무구조 개선방안을 실행하고 있습니다.

보고기간종료일 현재 연결기업의 부채비율, 순차입금비율은 다음과 같습니다.

(단위: 천원)		
구 분	당분기말	전기말
부채 (A)	265,146,388	273,910,363
자본 (B)	419,433,377	403,294,972
현금및현금성자산 (C)	25,754,594	45,471,208
차입금 (D)	104,115,728	102,458,188
부채비율 (A/B)	63%	68%
순차입금비율 (D-C)/B	19%	14%



## (2) 금융위험관리

### 1) 금융위험요소

연결기업은 시장 위험, 신용 위험, 유동성 위험과 같은 다양한 재무적 위험에 노출되어 있습니다. 따라서 안정적이고 지속적인 경영성과를 창출하는데 영향을 주는 위의 위험들을 조기에 식별하여 허용 가능한 수준까지 감소 또는 제거하는 것을 위험관리의 목적으로 하고 있습니다.

재무위험 관리를 위한 주요 활동은 연결기업의 재경팀에서 총괄적인 책임을 담당하여 주관하고 있으며, 관련 부서와 긴밀한 협조 하에 전사 통합적인 관점에서 재무위험을 관리하고 있습니다.

### 2) 시장위험

#### 가. 환율변동위험

연결기업은 제품의 수출과 원재료 수입 등 정상적인 거래 활동에서 야기되는 환율변동 위험에 노출되어 있으며, 주요 노출 통화로는 미국 달러, 일본 엔, 유로 등이 있습니다.

환율 위험관리의 목표는 환율 변동으로 인한 불확실성과 손익 영향력을 최소화하여 안정적이고 지속적인 성과를 창출하는데 있습니다.

연결기업은 환율변동 위험을 최소화시키기 위하여 수취통화와 지급통화를 가능한 일치시키는 방법을 통해 환포지션 발생을 억제하고 있습니다.

당분기 및 전분기 중 각 외화에 대한 원화환율 10% 변동시 환율변동이 법인세비용차감전순이익에 미치는 영향은 다음과 같습니다.

(단위: 천원)				
구 분	당분기		전분기	
	10% 상승시	10% 하락시	10% 상승시	10% 하락시
USD	(106,374)	106,374	(149,953)	149,953
JPY	342,750	(342,750)	514,206	(514,206)
EUR	(252,240)	252,240	(361,020)	361,020
CNY	334	(334)	356	(356)
VND	7,546	(7,546)	6,249	(6,249)
GBP	(1,695)	1,695	-	-
IDR	157,457	(157,457)	-	-
AUD	-	-	(2,515)	2,515
합 계	147,779	(147,779)	7,323	(7,323)

상기 민감도 분석은 당분기말 현재 기능통화 이외의 외화로 표시된 화폐성 자산 및 부채를 대상으로 하였습니다.

#### 나. 이자율위험관리

동 위험은 시장이자율의 변동으로 인하여 연결기업의 투자 및 재무활동에서 발생하는 이자수익과 이자비용이 변동될 위험을 의미합니다. 연결기업의 이자율 변동위험은 주로 예치금 및 변동금리부 차입금에서 발생하고 있습니다.

연결기업은 이자율 변동으로 인한 불확실성 제거와 금융비용 최소화를 위해, 주기적인 금리동향 모니터링과 적절한 대응방안을 수립 및 운용하고 있습니다.

당분기 중 시장이자율이 1% 변동시 이자수익과 이자비용이 법인세비용차감전순이익에 미치는 영향은 다음과 같습니다.

(단위: 천원)				
구 분	당분기		전분기	
	1% 상승시	1% 하락시	1% 상승시	1% 하락시
이자비용	(778,729)	778,729	(917,729)	917,729
이자수익	172,730	(172,730)	214,031	(214,031)

#### 다. 기타 가격위험요소

연결기업은 전략적 목적 등으로 상장 및 비상장주식에 투자하고 있습니다. 이를 위하여 직접적 또는 간접적 투자수단을 이용하고 있으며, 당분기 보고기간종료일 현재 지분증권 및 채무상품의 장부가치는 16,822,740천원(전기말: 13,193,190천원)입니다.

당분기 보고기간종료일 현재 시장성있는 지분증권의 주가가 약 1% 증가 및 감소할 경우 당분기 기타 포괄손익(법인세효과 반영전)의 변동금액은 58,002원(전분기: 25,778천원)입니다.

#### 3) 신용위험관리

신용위험은 전사 차원에서 관리되고 있습니다. 신용위험은 보유하고 있는 수취채권 및 확정계약을 포함한 거래처에 대한 신용위험 뿐만 아니라 현금및현금성자산, 은행 및 금융기관 예치금으로부터 발생하고 있습니다. 은행 및 금융기관의 경우, 독립적인신용등급기관으로부터의 신용등급을 고려하여 거래하고 있습니다. 일반거래처의 경우 고객의 재무상태, 과거 경험 등 기타 요소들을 고려하여 신용을 평가하게 됩니다.

한편, 신용위험에 대한 최대 노출정도는 대여금및수취채권, 기타금융자산의 경우 장부금액이며, 금융보증부채의 경우 신용위험에 대한 최대 노출정도는 피보증인의 청구에 의하여 지급하여야 할 최대금액인 2,000,000천원입니다.

#### 4) 유동성위험관리

유동성 위험 관리는 충분한 현금 및 시장성 있는 유가증권의 유지, 적절하게 약정된 신용한도금액으로부터의 자금 여력 및 시장포지션을 결제할 수 있는 능력 등을 포함하고 있습니다. 활발한 영업활동을 통해 연결기업의 자금부서는 신용한도 내에서 자금여력을 탄력적으로 유지하고 있습니다.

연결기업의 비파생금융부채를 보고기간종료일로부터 계약 만기일까지의 잔여기간에 따라 만기별로 구분한 내역은 다음과 같습니다.

아래 표에 표시된 현금흐름은 할인하지 아니한 금액입니다.

① 당분기말

(단위: 천원)				
구 분	1년 미만	1년 이상 2년 미만	2년 이상	합 계
차입금 등(*1)	80,575,851	17,642,343	11,288,729	109,506,923
매입채무및기타채무(*2)	99,978,965	203,150	8,363,661	108,545,776
금융보증계약(*3)	2,000,000	-	-	2,000,000
합 계	182,554,816	17,845,493	19,652,390	220,052,699

(\*1) 장·단기차입금이며, 예상 이자비용을 포함하였습니다.

(\*2) 차입금 등에 예상 이자비용이 포함되어 미지급이자 87,649천원과 보증금에 대한 현재가치할인차금 11,621천원은 제외되어 있습니다.

(\*3) 보증이 요구되는 경우 연결기업이 지급할 수 있는 보증계약의 최대금액입니다.

② 전기말

(단위: 천원)				
구 분	1년 미만	1년 이상 2년 미만	2년 이상	합 계
차입금 등(*1)	82,450,895	319,000	21,491,906	104,261,801
매입채무및기타채무(*2)	110,041,050	142,240	7,700,334	117,883,624
금융보증계약(*3)	2,000,000	-	-	2,000,000
합 계	194,491,945	461,240	29,192,240	224,145,425

(\*1) 장·단기차입금이며, 예상 이자비용을 포함하였습니다.

(\*2) 차입금 등에 예상이자비용이 포함되어 미지급이자 97,458천원과 보증금에 대한 현재가치할인차금 7,732천원이 제외되어 있습니다.

(\*3) 보증이 요구되는 경우 연결기업이 지급할 수 있는 보증계약의 최대금액입니다.

(3) 금융상품의 공정가치

1) 금융상품 종류별 공정가치

(단위: 천원)				
구 분	당분기말		전기말	
	장부금액	공정가치	장부금액	공정가치
금융자산				
현금및현금성자산	25,754,594	25,754,594	45,471,208	45,471,208
매출채권및기타채권:				
매출채권	191,544,293	191,544,293	192,430,635	192,430,635
미수금	15,057,539	15,057,539	17,531,650	17,531,650
미수수익	457,440	457,440	335,649	335,649
보증금(유동)	4,746,584	4,746,584	3,443,800	3,443,800
장기금융상품	5,506,852	5,506,852	4,646,113	4,646,113
매도가능금융자산	-	-	13,193,190	13,193,190
당기손익-공정가치 금융자산	5,423,447	5,423,447	-	-
기타포괄손익-공정가치 금융자산	11,399,294	11,399,294	-	-
보증금(비유동)	3,010,415	3,010,415	4,600,114	4,600,114
합 계	262,900,458	262,900,458	281,652,359	281,652,359
금융부채				
매입채무및기타채무:				
매입채무	62,918,439	62,918,439	71,181,366	71,181,366
미지급금	22,811,551	22,811,551	24,688,143	24,688,143
미지급비용	13,292,533	13,292,533	13,161,343	13,161,343
보증금(유동)	1,041,932	1,041,932	1,106,429	1,106,429
금융보증부채	7,479	7,479	4,959	4,959
단기차입금	58,100,000	58,100,000	41,100,000	41,100,000
유동성장기부채	20,131,344	20,131,344	40,000,000	40,000,000
장기차입금	25,884,384	25,884,384	21,358,188	21,358,188
장기미지급금	8,353,661	8,353,661	7,690,334	7,690,334
보증금(비유동)	203,688	203,688	145,735	145,735
합 계	212,745,011	212,745,011	220,436,497	220,436,497

상기의 금융자산과 부채의 공정가치는 해당 금융상품을 강제매각이나 청산이 아닌 거래 의사가 있는 당사자간의 정상거래를 통해 거래되는 금액으로 계상되었습니다.

2) 금융상품의 공정가치 서열체계

연결기업은 금융상품의 공정가치를 측정하고 공시하기 위해 다음과 같은 서열체계를 이용하고 있습니다.

- ① 수준 1: 동일한 자산이나 부채에 대한 활성시장의 공시가격
- ② 수준 2: 직·간접적으로 관측가능한 시장자료를 이용한 측정치
- ③ 수준 3: 직·간접적으로 관측가능한 시장자료에 기초하지 아니한 측정치

보고기간종료일 현재 공정가치로 측정되거나 공시된 금융상품의 공정가치서열체계는 다음과 같습니다.

① 당분기말

(단위: 천원)				
구 분	수준 1	수준 2	수준 3	합 계
공정가치가 측정되는 금융자산				
당기손익-공정가치금융자산	-	3,626,463	1,796,984	5,423,447
기타포괄손익-공정가치금융자산	5,800,206	-	5,599,088	11,399,294

② 전기말

(단위: 천원)				
구 분	수준 1	수준 2	수준 3	합 계
반복적으로 공정가치가 측정되는 자산				
매도가능금융자산	3,058,696	3,116,989	7,017,506	13,193,190

당분기 중 공정가치 서열체계의 수준 1과 수준 2 사이의 유의적인 이동은 없었습니다.

29. 특수관계자거래

(1) 당분기 보고기간종료일 현재 연결기업의 특수관계자 현황은 다음과 같습니다.

구 분	회사명
연결기업에 유의적인 영향력을 행사하는 기업	(주)종근당홀딩스
기타특수관계자	종근당산업(주), (주)종근당바이오, 종근당건강(주), (주)벨아이앤에스, (주)벨에스엠, (주)벨이앤씨, (주)경보제약, (주)벨커뮤니케이션즈, CKD창업투자(주), CKD3호벤처투자조합, CKD5호벤처투자조합, CKD Start-Up 1호 벤처투자조합, PT OttoPharmaceutical Industries 등

(2) 당분기 및 전분기 중 특수관계자 거래 내역은 다음과 같습니다.

(단위: 천원)				
구 분	대 상 회 사	거 래 내 역	당분기	전분기
연결기업에 유의적인 영향력을 행사하는 기업	㈜종근당홀딩스	매출	593	2,771
		잡이익	902	12,220
		지급수수료 등	5,819,016	5,396,991
		배당금의 지급	1,736,653	1,711,510
기타특수관계자	㈜종근당바이오	매출	1,200,000	982,840
		유형자산처분	300,000	-
		잡이익 등	11,416	34,327
		매입 등	10,718,622	10,787,129
	㈜경보제약	매출	162,420	294,013
		임대료수익 등	53,187	127,833
		매입	20,909,457	18,559,132
		외주가공비	1,445,629	1,437,879
		경상연구개발비	-	85,050
	㈜벨커뮤니케이션즈	잡이익	605	8,136
		경상연구개발비 등	629,803	189,400
		광고선전비	6,277,068	4,386,046
	㈜벨에스엠	임대료수익 등	8,689	7,165
		운반비 등	1,447,069	1,285,405
		지급수수료	3,206,222	2,909,266
	종근당건강㈜	잡이익 등	5,908	15,852
		복리후생비 등	111,136	213,054
	종근당산업㈜	잡이익	1,202	1,218
		지급임차료	2,335,793	1,945,277
		차량유지비 등	71,973	68,381
		임차보증금 지급	-	277,500
	㈜벨아이앤에스	잡이익	2,705	2,977
		지급수수료	2,111,786	2,151,366
		유형자산취득	471,860	562,425
		무형자산취득	283,543	98,740
		선급비용지급	217,000	217,000
		사무비 등	86,766	80,060
	㈜벨이앤씨	잡이익	902	1,509
		수선비 등	533,270	326,580
		유형자산취득	2,387,000	768,750
	CKD창업투자㈜	잡이익	301	4,521
	PT Otto Pharmaceutical Industries	용역수수료	399,710	-



(3) 보고기간종료일 현재 특수관계자에 대한 채권·채무잔액은 다음과 같습니다.

① 당분기말

(단위: 천원)							
구 분	대 상 회 사	매출채권	미수금	임차보증금	매입채무	미지급금	임대보증금
유의적인 영향력을 행사하는 기업	(주)종근당홀딩스	-	-	-	-	723,346	-
기타특수관계자	(주)종근당바이오	-	650,000	-	3,008,652	-	4,400
	(주)경보제약	105,359	670	-	8,889,933	-	40,000
	(주)벨커뮤니케이션즈	-	-	-	-	3,628,851	-
	(주)벨에스엠	-	396	-	-	548,508	23,300
	종근당건강(주)	-	-	-	462	890	-
	종근당산업(주)	-	-	1,724,170	-	2,964	-
	(주)벨아이앤에스	-	-	-	-	811,919	-
	(주)벨이엔씨	-	-	-	-	1,162,315	-
	PT Otto Pharmaceutical Industries	160,127	-	-	-	-	-
합 계		265,486	651,066	1,724,170	11,899,047	6,878,793	67,700

② 전기말

(단위: 천원)							
구 분	대 상 회 사	매출채권	미수금	임차보증금	매입채무	미지급금	임대보증금
유의적인 영향력을 행사하는 기업	(주)종근당홀딩스	-	-	-	-	877,438	-
기타특수관계자	(주)종근당바이오	-	10,178	-	3,672,965	-	-
	(주)경보제약	191,671	39,172	-	8,580,838	-	40,000
	(주)벨커뮤니케이션즈	-	-	-	-	4,227,443	-
	(주)벨에스엠	-	-	-	-	456,799	23,300
	종근당건강(주)	-	6,935	-	-	733	-
	종근당산업(주)	-	-	1,724,170	-	47,339	-
	(주)벨아이앤에스	-	-	-	-	487,429	-
	(주)벨이엔씨	-	825	-	-	166,870	-
	PT Otto Pharmaceutical Industries	298,186	-	-	-	-	-
합 계		489,857	57,110	1,724,170	12,253,803	6,264,051	63,300

(4) 당분기 보고기간종료일 현재 특수관계자에게 제공한 지급보증의 내역은 다음과 같습니다.

(원화단위: 천원)				
제공한 기업	제공받은 기업	지급보증내역	금 액	지급보증처
쥬중근당	쥬벨커뮤니케이션즈	광고료지급보증	2,000,000	한국방송광고진흥공사 외

(5) 당분기 및 전분기 중 주요경영진에 대한 보상내역은 다음과 같습니다.

(단위: 천원)		
구 분	당분기	전분기
단기급여	6,195,261	6,242,383
퇴직급여등	654,276	733,731
합 계	6,849,536	6,976,114

30. 영업으로부터 창출된 현금

당분기 및 전분기 중 영업으로부터 창출된 현금의 내역은 다음과 같습니다.

(단위: 천원)		
구 분	당분기	전분기
(1) 분기순이익	28,638,958	39,229,483
(2) 현금의 유출이 없는 비용 등의 가산	56,452,605	54,456,222
재고자산평가손실	4,554,507	10,327,192
퇴직급여	10,646,408	9,821,169
감가상각비	14,632,000	15,418,109
무형자산상각비	1,250,554	1,321,558
대손상각비	535,752	(1,349,611)
지분법손실	-	646,706
유형자산처분손실	-	7
무형자산처분손실	-	26,027
당기손익인식금융자산평가손실	1,491,484	-
이자비용	2,034,137	2,734,965
외화환산손실	146,339	242,452
법인세비용	21,161,424	15,267,648
(3) 현금의 유입이 없는 수익 등의 차감	(1,042,116)	(693,328)
이자수익	(419,083)	(366,155)
배당금수익	(34,107)	(34,909)
외화환산이익	(153,205)	(45,348)
당기손익인식금융자산처분이익	-	(4,723)
당기손익인식금융자산평가이익	(221,553)	-
유형자산처분이익	(214,168)	(232,492)
무형자산처분이익	-	(9,701)
(4) 순운전자본의 변동	(46,696,302)	(15,131,087)
매출채권	(901,216)	29,206,934
미수금	2,467,493	358,598
보증금(유동)	(2,584,382)	722,922
선급금	(597,390)	76,610
선급비용	822	1,920,831
재고자산	(30,558,576)	(30,006,972)
보증금(비유동)	3,037,443	(887,760)
매입채무	(8,180,921)	(20,607,277)
미지급금	(1,311,843)	7,716,268
선수금	70,036	35,196
선수수익	1,610,164	2,061,915

예수금	(258,491)	465,246
부가세예수금	(691,114)	711,857
예수보증금	(10,000)	(140,000)
임대보증금(유동)	(19,336)	(33,904)
미지급비용	(4,523,019)	(4,266,565)
환불부채	155,600	631,065
장기미지급금	663,327	558,083
임대보증금(비유동)	26,680	27,080
퇴직금의 지급	(7,018,330)	(4,915,035)
사외적립자산	1,926,751	1,233,821
영업으로부터 창출된 현금 ((1)+(2)+(3)+(4))	37,353,146	77,861,290

### 31. 비현금거래

당분기 및 전분기의 현금흐름표에 포함되지 않는 주요 비현금 투자활동거래와 비현금 재무활동거래는 다음과 같습니다.

(단위: 천원)		
구 분	당분기	전분기
건설중인자산의 기계장치등 대체	7,879,045	7,050,034
장기차입금의 유동성장기부채 대체	131,344	20,000,000
유동성장기부채의 단기차입금 대체	20,000,000	-
무상증자	1,175,465	-

32. 우발부채 및 약정사항

(1) 당분기 보고기간종료일 현재 연결기업과 금융기관과의 주요 약정내용은 다음과 같습니다.

(원화단위: 천원, 외화단위: USD, IDR)			
금융기관	구분	약정한도	실행금액
한국산업은행	운영자금대출	55,000,000	30,000,000
	시설자금대출	10,000,000	10,000,000
우리은행	당좌대출	5,000,000	-
	시설대출	11,500,000	11,500,000
	일반대출	26,600,000	26,600,000
	우리소매대출	15,000,000	-
	B2B	5,000,000	1,860,535
	외화지급보증	USD 5,800,000	USD1,218,000
KEB하나은행	당좌대출	3,000,000	-
	일반대출	3,000,000	-
	외화지급보증	USD 4,000,000	USD 3,306,432
	종합통장대출	3,000,000	-
수출입은행	일반대출	30,000,000	14,000,000
KB국민은행	당좌대출	5,000,000	-
	구매론	12,000,000	2,110,315
BANK WOORI SAUDARA	운영자금대출	IDR 11,800,000,000	-
	시설자금대출	IDR 80,000,000,000	IDR 80,000,000,000
	시설자금대출	USD 6,000,000	USD 6,000,000
합계	원화금액	184,100,000	96,070,850
	외화금액	USD 15,800,000	USD 10,524,432
		IDR 91,800,000,000	IDR 80,000,000,000

(2) 당분기 보고기간종료일 현재 연결기업의 채무 등을 위하여 담보로 제공되어 있는 자산의 내역은 다음과 같습니다.

(단위: 천원)			
담보제공자산	채권최고액	내용	담보권자
유형자산	114,340,000	차입금	한국산업은행 외
	7,460,000		BANK WOORI SAUDARA

(3) 당분기 보고기간종료일 현재 연결기업이 피고로서 계류중인 소송사건은 없습니다.

## 4. 재무제표

### 재무상태표

제 6 기 3분기말 2018.09.30 현재

제 5 기말 2017.12.31 현재

(단위 : 원)

	제 6 기 3분기말	제 5 기말
자산		
유동자산	369,117,340,074	365,751,980,438
현금및현금성자산	24,387,630,816	45,397,762,227
매출채권	191,367,355,646	192,430,634,850
미수금	15,104,974,710	17,552,240,241
보증금	4,746,584,001	3,443,799,630
선급금	1,407,235,472	806,653,665
선급비용	1,303,825,759	1,446,586,862
미수수익	457,010,585	335,649,317
재고자산	130,342,723,085	104,338,653,646
비유동자산	302,256,654,694	299,029,425,075
장기금융상품	5,506,852,400	4,646,113,325
기타금융자산	16,822,740,642	13,193,190,071
종속기업투자	5,449,244,676	3,527,780,303
보증금	2,957,417,100	4,545,570,539
유형자산	235,131,370,803	237,157,647,172
투자부동산	21,310,955,072	21,032,466,774
무형자산	14,868,326,121	14,333,843,399
기타투자자산	118,703,528	118,703,528
미수금	91,044,352	474,109,964
자산총계	671,373,994,768	664,781,405,513
부채		
유동부채	210,824,733,811	223,223,118,846
매입채무	62,918,438,617	71,181,366,065
미지급금	22,790,688,342	23,963,893,036
차입금	78,100,000,000	81,100,000,000
선수금	70,659,167	623,029
선수수익	1,621,705,294	7,652,183
예수금	2,252,940,888	2,489,670,928
부가세예수금	8,439,934,008	8,885,532,505
보증금	1,041,931,512	1,106,429,309
미지급비용	13,278,483,888	13,098,842,169

당기법인세부채	14,049,413,727	15,286,691,969
금융보증부채	7,479,452	4,958,904
환불부채	6,253,058,916	6,097,458,749
비유동부채	43,425,615,931	40,002,454,385
차입금	14,000,000,000	11,000,000,000
장기미지급금	8,353,661,196	7,690,334,269
보증금	203,687,921	145,734,933
금융보증부채	115,826,934	497,962,231
이연법인세부채	2,000,855,912	2,277,026,503
순확정급여부채	18,751,583,968	18,391,396,449
부채총계	254,250,349,742	263,225,573,231
자본		
자본금	24,698,090,000	23,522,625,000
기타불입자본	262,873,381,153	270,999,055,015
기타자본	(204,082,749)	1,173,157,253
이익잉여금	129,756,256,622	105,860,995,014
자본총계	417,123,645,026	401,555,832,282
자본과부채총계	671,373,994,768	664,781,405,513

### 손익계산서

제 6 기 3분기 2018.01.01 부터 2018.09.30 까지

제 5 기 3분기 2017.01.01 부터 2017.09.30 까지

(단위 : 원)

	제 6 기 3분기		제 5 기 3분기	
	3개월	누적	3개월	누적
매출액	234,964,569,001	690,568,589,556	219,657,971,553	640,365,226,362
매출원가	138,896,724,340	412,692,228,429	128,657,218,857	380,630,647,645
매출총이익	96,067,844,661	277,876,361,127	91,000,752,696	259,734,578,717
판매비와관리비	55,952,574,315	165,823,283,949	52,556,945,943	157,445,807,538
경상연구개발비	19,078,418,161	53,203,681,999	14,717,675,928	45,467,955,429
영업이익	21,036,852,185	58,849,395,179	23,726,130,825	56,820,815,750
금융수익	263,500,929	674,011,334	150,155,150	402,132,136
금융비용	1,425,453,519	3,540,058,760	925,056,159	2,775,126,949
지분법손실	417,739,052	914,607,118	247,983,585	646,705,798
기타영업외수익	557,351,071	2,692,818,216	780,299,887	2,354,032,201
기타영업외비용	595,848,686	7,304,116,150	466,236,547	1,658,016,688
법인세비용차감전순이익	19,418,662,928	50,457,442,701	23,017,309,571	54,497,130,652
법인세비용	5,843,747,048	21,157,797,784	6,444,562,009	15,267,647,545
당기순이익(손실)	13,574,915,880	29,299,644,917	16,572,747,562	39,229,483,107
주당이익				
기분및회석주당이익 (단위 : 원)	1,382	2,980	1,678	3,973



포괄손익계산서

제 6 기 3분기 2018.01.01 부터 2018.09.30 까지

제 5 기 3분기 2017.01.01 부터 2017.09.30 까지

(단위 : 원)

	제 6 기 3분기		제 5 기 3분기	
	3개월	누적	3개월	누적
당기순이익(손실)	13,574,915,880	29,299,644,917	16,572,747,562	39,229,483,107
기타포괄손익	755,631,236	2,620,432,195	171,440,699	1,823,666,790
후속적으로 당기손익으로 재분류되는 항목				
매도가능금융자산평가손익			(291,658,872)	1,117,162,012
지분법자본변동	(245,005,498)	(333,080,509)	(35,937,058)	(277,958,815)
후속적으로 당기손익으로 재분류되지 않는 항목				
기타포괄손익 - 공정가치 측정 지분상품 평가손익	698,456,502	2,588,027,568		
순확정급여부채의 재측정요소	302,180,232	365,485,136	499,036,629	984,463,593
총포괄손익	14,330,547,116	31,920,077,112	16,744,188,261	41,053,149,897

자본변동표

제 6 기 3분기 2018.01.01 부터 2018.09.30 까지

제 5 기 3분기 2017.01.01 부터 2017.09.30 까지

(단위 : 원)

		자본						
		자본금	기타불입자본			기타자본	이익잉여금	자본 합계
			주식발행초과금	자기주식	기타불입자본 합계			
2017.01.01 (기초자본)		23,522,625,000	271,382,671,015	(383,616,000)	270,999,055,015	839,804,318	58,888,897,108	354,250,381,441
회계정책의 변경								
기초자본(조정후 금액)								
당기순이익(손실)							39,229,483,107	39,229,483,107
기타포괄손익	매도가능금융자산평가 손익					1,117,162,012		1,117,162,012
	기타포괄손익-공정가 치 측정 자본상품 평가 손익							
	지분법자본변동					(277,958,815)		(277,958,815)
	순확정급여부채의 재 측정요소						984,463,593	984,463,593
	해외사업환산손익							
총포괄손익						839,203,197	40,213,946,700	41,053,149,897
자본에 직접 인식된 주 주의의 거래 :	무상증자							
	자기주식의 취득							
	연차배당						(8,463,349,800)	(8,463,349,800)
2017.09.30 (기말자본)		23,522,625,000	271,382,671,015	(383,616,000)	270,999,055,015	1,679,007,515	90,639,494,008	386,840,181,538
2018.01.01 (기초자본)		23,522,625,000	271,382,671,015	(383,616,000)	270,999,055,015	1,173,157,253	105,860,995,014	401,555,832,282
회계정책의 변경						(3,632,187,061)	2,693,481,355	(938,705,706)
기초자본(조정후 금액)		23,522,625,000	271,382,671,015	(383,616,000)	270,999,055,015	(2,459,029,808)	108,554,476,369	400,617,126,576
당기순이익(손실)							29,299,644,917	29,299,644,917
기타포괄손익	매도가능금융자산평가 손익							
	기타포괄손익-공정가 치 측정 자본상품 평가 손익					2,588,027,568		2,588,027,568
	지분법자본변동					(333,080,509)		(333,080,509)
	순확정급여부채의 재 측정요소						365,485,136	365,485,136
	해외사업환산손익							
총포괄손익						2,254,947,059	29,665,130,053	31,920,077,112
자본에 직접 인식된 주 주의의 거래 :	무상증자	1,175,465,000	(1,175,465,000)					
	자기주식의 취득			(6,950,208,862)				(6,950,208,862)
	연차배당						(8,463,349,800)	(8,463,349,800)
2018.09.30 (기말자본)		24,698,090,000	270,207,206,015	(7,333,824,862)	262,873,381,153	(204,082,749)	129,756,256,622	417,123,645,026

## 현금흐름표

제 6 기 3분기 2018.01.01 부터 2018.09.30 까지

제 5 기 3분기 2017.01.01 부터 2017.09.30 까지

(단위 : 원)

	제 6 기 3분기	제 5 기 3분기
영업활동현금흐름	14,181,598,773	60,242,316,684
영업으로부터 창출된 현금	39,242,611,833	77,861,290,395
당기순이익	29,299,644,917	39,229,483,107
비현금항목의 조정	56,291,933,299	53,762,893,639
순운전자본의 변동	(46,348,966,383)	(15,131,086,351)
이자의 수취	269,540,091	254,810,387
이자의 지급	(2,020,782,769)	(2,746,549,208)
배당금의 수취	34,106,990	34,909,000
법인세의 납부	(23,343,877,372)	(15,162,143,890)
투자활동현금흐름	(16,576,421,082)	(12,463,731,546)
투자활동으로 인한 현금유입액	499,184,000	7,573,492,003
당기손익인식금융자산의 감소		7,004,722,912
장기금융상품의 감소		500,000
유형자산의 처분	499,184,000	312,360,000
무형자산의 처분		255,909,091
투자활동으로 인한 현금유출액	(17,075,605,082)	(20,037,223,549)
당기손익인식금융자산의 증가	(983,459,416)	(7,000,000,000)
장기금융상품의 증가	(860,739,075)	(860,753,250)
매도가능금융자산의 취득		(1,433,980,508)
기타포괄손익인식금융자산의 증가	(501,737,479)	
유형자산의 취득	(12,897,085,399)	(9,481,754,858)
무형자산의 취득	(1,832,583,713)	(1,260,734,933)
재무활동현금흐름	(18,582,710,662)	(10,330,349,800)
재무활동으로 인한 현금유입액	41,500,000,000	21,000,000,000
차입금의 증가	41,500,000,000	21,000,000,000
재무활동으로 인한 현금유출액	(60,082,710,662)	(31,330,349,800)
차입금의 상환	(41,500,000,000)	(22,867,000,000)
자기주식의 취득	(6,950,208,862)	
종속기업투자의 추가취득	(3,169,152,000)	
배당금의 지급	(8,463,349,800)	(8,463,349,800)
현금및현금성자산의 증가(감소)	(20,977,532,971)	37,448,235,338
기초현금및현금성자산	45,397,762,227	21,720,834,233
외화표시현금및현금성자산의 환율변동효과	(32,598,440)	(39,127,931)
기말의 현금및현금성자산	24,387,630,816	59,129,941,640

## 5. 재무제표 주석

제 6 기 3분기 2018년 1월 1일부터 2018년 9월 30일까지

제 5 기 3분기 2017년 1월 1일부터 2017년 9월 30일까지

주식회사 종근당

### 1. 회사의 개요

주식회사 종근당(이하 "당사")은 2013년 11월 2일을 분할기일로 하여 주식회사 종근당홀딩스(구, 주식회사 종근당)의 제약사업부문이 인적분할되어 신설된 법인으로서, 2013년 12월 6일에 한국거래소가 개설한 KRX 유가증권시장에 주식을 상장하였으며, 의약품 제조 및 판매업을 주된 영업으로 하고 있습니다.

한편, 당분기말 현재 당사의 자본금은 24,698백만원이며 주요 주주의 현황은 다음과 같습니다.

주주명	소유주식수(주)	지분율(%)
(주)종근당홀딩스	2,161,277	21.88
최대주주의 특수관계인	1,315,378	13.31
자기주식	58,156	0.59
기타	6,344,425	64.22
합 계	9,879,236	100.00

### 2. 재무제표 작성기준

당사의 분기재무제표는 '주식회사의 외부감사에 관한 법률'에 따라 제정된 기업회계기준서 제1034호 '중간재무보고'에 따라 작성되었습니다.

중간재무제표는 연차재무제표에 기재할 것으로 요구되는 모든 정보 및 주석사항을 포함하고 있지 아니하므로, 2017년 12월 31일로 종료되는 회계기간에 대한 연차재무제표의 정보도 함께 참고하여야 합니다.

### 3. 회계정책 및 공시사항의 변경

#### 3.1 제·개정된 기준서의 적용

중간재무제표를 작성하기 위하여 채택한 중요한 회계정책은 다음의 회계정책 변경사항을 제외하고는 2017년 12월 31일로 종료되는 회계기간에 대한 연차재무제표 작성시 채택한 회계정책과 동일합니다 .

제·개정된 기준서의 내용 및 동 기준서의 적용으로 인한 재무제표의 영향은 다음과 같습니다.

##### (1) 기업회계기준서 제1115호 '고객과의 계약에서 생기는 수익'

기업회계기준서 제1115호는 기업회계기준서 제1011호 '건설계약', 제1018호 '수익', 기업회계기준해석서 제 2113호 '고객충성제도', 제2115호 '부동산건설약정', 제2118호 '고객으로부터의 자산이전', 제2031호 '수익: 광고용역의 교환거래'를 대체하며, 해당 계약들이 다른 기준서의 적용범위에 해당하지 않는다면 고객과의 계약에서 발생하는 모든 수익에 대하여 적용됩니다. 새로운 기준서는 고객과의 계약에서 생기는 수익을 회계처리하기 위해 5단계법을 확립하였습니다. 기업회계기준서 제1115호에서는 재화나 용역을 고객에게 이전하는 것과 교환하여 기업이 권리를 갖게 될 것으로 예상되는 대가를 반영한 금액을 수익으로 인식합니다.

이 기준서는 당사가 고객과의 계약에 5단계법을 적용함에 있어 관련된 모든 사실과 정황을 고려하여 판단할 것을 요구합니다. 또한 이 기준서는 계약을 체결하기 위해 들인 원가와 계약을 이행할 때 드는 원가에 대한 회계처리를 구체적으로 명시하였습니다.

당사는 2018년 1월 1일을 최초적용일로 하여 기업회계기준서 제1115호 '고객과의 계약에서 생기는 수익'을 적용하였습니다. 당사는 누적효과 일괄조정법을 사용하여 기준서 제1115호를 적용하였으며, 기준서 제1115호의 최초 적용 누적효과를 2018년 1월 1일 기초 자본에서 조정하였습니다. 그러므로 비교표시 기간의 정보는 재작성되지 않았으며, 기준서 제1011호 '건설계약'과 기준서 제1018호 '수익' 및 관련 해석서에 따라 작성되었습니다.

동 기준서의 도입으로 당사의 재무제표에 미치는 주요 영향은 다음과 같습니다.

- 변동대가

당사는 매출채권에 대해 조기회수할 경우 회수일에 따라 수금할인을 부여하고 있습니다. 기업회계기준서 제1115호 적용 시 수금할인은 변동대가로 보아 익월 및 향후 수금할인액을 추정하여 매출액에서 차감하였습니다.

기준서 제1115호 최초 적용에 따라 당사의 기초 이익잉여금이 1,209백만원 감소하였습니다.

또한, 기업회계기준서 제1115호 적용에 따라 기존 수익인식 기준 대비 당분기 재무상태표에 미치는 영향은 매출채권 103백만원 감소, 당분기의 9개월 손익계산서에 미치는 영향은 매출액 752백만원 증가, 영업이익 1,106백만원 증가 및 당기순이익 839백만원 증가입니다.

(2) 기업회계기준서 제1109호 '금융상품' (제정)

기업회계기준서 제1109호 '금융상품'은 2018년 1월 1일 이후부터 개시하는 연차기간에 대해 기업회계기준서 제1039호 '금융상품: 인식과 측정'을 대체하며, 금융상품 회계처리의 세 가지 측면인 분류 및 측정, 손상, 위험회피회계를 모두 포함합니다. 당사가 전진적으로 적용할 위험회피회계의 예외사항을 제외하고 당사는 기업회계기준서 제1109호를 2018년 1월 1일을 최초적용일로 하고 기준서 제1109호의 최초 적용 누적효과를 2018년 1월 1일 기초 자본에서 조정하였습니다. 기업회계기준서 제1109호 최초 적용에 따라 당사는 2018년 1월 1일 기초 자본에서 이익잉여금 3,632백만원증가 및 기타포괄손익누계액 3,632백만원 감소의 조정이 발생하였습니다.

1) 분류 및 측정

특정 매출채권을 제외하고, 기업회계기준서 제1109호 하에서 당사는 당기손익-공정가치로 측정하지 아니하는 금융자산의 거래원가는 최초 인식시점의 공정가치에 포함합니다.

기업회계기준서 제1109호 하에서 채무상품은 후속적으로 당기손익-공정가치(FVPL)상각후원가, 또는 기타포괄손익-공정가치(FVOCI)로 측정됩니다. 분류는 당사의 금융자산 관리방식에 대한 사업모형과 금융상품이 '원금과 원금에 대한 이자'만으로 구성되어 있는 지 여부를 나타내는 계약상 현금흐름 특성(SPPI 기준)의 두 가지 기준에 근거합니다.

당사의 채무상품에 대한 새로운 분류 및 측정 결과는 다음과 같습니다.

- SPPI 기준을 충족하며 계약상 현금흐름을 수취하기 위해 보유하는 것이 목적인 사업모형에서 보유하고 있는 상각후원가로 측정하는 채무상품. 이 범주는 당사의 매출채권 및 기타채권, 기타비유동금융자산에 포함되는 대여금을 포함합니다.
- 제거손익이 당기손익으로 재분류되는 기타포괄손익-공정가치 측정 채무상품. 이 범주 내의 금융자산은 계약상 현금흐름의 수취 및 매도를 목적으로 하는 사업모형 하에서 SPPI 기준을 충족하는 당사의 채무상품이 포함됩니다.

기타금융자산은 다음과 같이 분류되고 후속적으로 측정됩니다.

- 제거손익이 당기손익으로 재순환되지 않는 기타포괄손익-공정가치 측정 지분상품이 범주는 당사가 예상되는 미래기간까지 보유할 의도를 가지고 있고 최초 인식 또는거래 시 취소할 수 없는 선택을 한 지분상품만 포함합니다. 당사는 지분상품을 기타포괄손익-공정가치 측정 지분상품으로 분류합니다. 기타포괄손익-공정가치 측정 지분상품은 기업회계기준서 제1109호 하에서 손상 평가를 수행하

지 않습니다. 기업회계기준서 제1039호 하에서, 당사의 해당 지분상품은 매도가능금융자산으로 분류되었습니다. 지분상품과 관련하여 이전 기간에 이익잉여금으로 인식되었던 매도가능금융자산손상차손은 기타포괄손익누계액으로 재분류되었습니다.

- 파생상품과 최초 인식 시점에 FVOCI로 분류하는 취소할 수 없는 선택을 하지 않은 상장지분상품으로 구성된 당기손익-공정가치 측정 금융자산. 이 범주는 현금흐름특성이 SPPI 기준을 충족하지 못하거나 계약상 현금흐름을 수취하기 위해 보유하는 것이 목적인 사업모형 또는 계약상 현금흐름의 수취 및 매도를 목적으로 하는 사업모형에서 보유하는 것이 아닌 채무상품을 포함합니다.

당사의 사업모형은 개시일인 2018년 1월 1일에 평가되어야 하며, 개시일 이전에 제거되지 않은 금융자산에 적용되어야 합니다. 채무상품의 계약상 현금흐름이 원금과 원금에 대한 이자 지급으로 구성되어 있는지에 대한 평가는 자산의 최초 인식시점의 사실과 상황에 기초하여야 합니다.

당사의 금융부채에 대한 회계처리는 기업회계기준서 제1039호 하의 회계처리와 대부분 일치합니다. 기업회계기준서 제1039호의 요구사항과 유사하게, 기업회계기준서 제1109호는 조건부 대가를 공정가치의 변동이 포괄손익계산서에서 인식되는 공정가치로 측정되는 금융상품으로 회계처리하도록 요구합니다.

기업회계기준서 제1109호 하에서, 내재파생상품은 더이상 주계약에서 분리되지 않습니다. 그 대신에, 금융자산은 계약상 정의와 당사의 사업모형에 근거하여 분류됩니다.

금융부채와 비금융주계약에 내재된 파생상품에 대한 회계처리는 기업회계기준서 제1039호의 요구사항에서 변경되지 않았습니다.

## 2) 손상

기업회계기준서 제1109호의 적용은 금융자산에 대한 기업회계기준서 제1039호의 발생손실접근법을 미래의 기대신용손실(ECL) 접근법으로 대체함으로써 당사의 손상에 대한 회계처리를 근본적으로 변경시켰습니다.

기업회계기준서 제1109호는 당사가 대여금과 당기손익-공정가치로 측정되지 않는 기타채무상품의 기대신용손실에 대한 총당금을 인식할 것을 요구합니다.

기대신용손실은 계약상 수취하기로 한 현금흐름과 당사가 수취할 것으로 예상되는 모든 현금흐름의 차이를 기초로 합니다. 현금부족액은 자산의 최초 유효이자율로 할인하여 측정합니다.

계약자산과 매출채권 및 기타 수취채권의 경우, 당사는 간편법을 적용하고 신용손실이 예상되는 기대존속기간에 근거하여 기대신용손실을 산출합니다. 당사는 차입자 특유의 미래 예상 요인과 경제적 환경을 반영하여 조정된 과거 신용손실 경험을 근거로 총당금설정률표를 설계합니다.

당사는 계약상 지급이 만기일 이후 90일이 경과된 경우에 금융자산을 채무불이행으로 간주합니다. 그러나, 특정한 경우에, 당사는 신용보강을 고려하기 전에 내부 또는 외부 정보가 당사가 계약상의 원금 전액을 수취하지 못할 것으로 나타내는 경우 금융자산을 채무불이행으로 간주할 수 있습니다.

### 3) 위험회피회계

새로운 기업회계기준서 제1109호에서는 이전 기업회계기준서 제1039호에서 정한 위험회피회계의 체계(mechanics of hedge accounting: 공정가치위험회피, 현금흐름위험회피)를 유지하지만, 복잡하고 규정 중심적인 기업회계기준서 제1039호의 위험회피회계 요구사항을 기업의 위험관리활동에 중점을 둔 원칙 중심적인 방식으로 변경했습니다.

이러한 변경의 효과로 위험회피대상항목과 위험회피수단이 확대되었고, 실제로 높은위험회피효과(80~125%)가 있는지 사후적으로 평가하는 조건과 계량적인 평가기준이 없어지는 등 위험회피회계 적용요건이 완화되었습니다.

### 4) 기타 조정사항

위에서 기술한 조정사항 뿐만 아니라, 기업회계기준서 제1109호를 적용함에 있어 이연법인세, 매각 예정자산과 그와 직접 관련된 부채, 관계기업과 공동기업의 투자(이들기업이 보유한 금융상품에서 발생), 법인세, 이익잉여금과 해외사업장의 환산차이와 같은 재무제표의 다른 항목들이 영향을 받을 것이며, 필요한 경우 조정되었습니다. 매각예정자산과 그와 직접 관련된 부채의 조정사항은 기초자산에 대한 기업회계기준서 제1109호의 이연법인세효과와 관련이 있습니다.

### (3) 기업회계기준해석서 제2122호 '외화 거래와 선지급,선수취 대가' (제정)

해석서는 대가를 외화로 선지급하거나 선수취하여 발생한 비화폐성자산이나 비화폐성부채를 제거하면서 관련 자산, 비용, 수익(또는 그 일부)를 최초 인식할 때 적용할 환율을 결정하기 위한 거래일은 대가를 선지급하거나 선수취하여 비화폐성자산이나 비화폐성부채를 최초로 인식하는 날이라는 점을 명확히 하였습니다. 선지급이나 선수취가 여러 차례에 걸쳐 이루어지는 경우 대가의 선지급이나 선수취로 인한 거래일을 각각 결정하여야 합니다.

### (4) 기업회계기준서 제1040호 '투자부동산' (개정) - 투자부동산 계정대체

이 개정사항은 투자부동산의 개발 또는 건설에 대해 계정대체 시점을 명확히 합니다.이 개정사항은 투자부동산으로(에서) 용도 변경과 투자부동산 정의를 충족하게 되거나 중지되는 시점에 용도 변경에 대해 기술합니다. 부동산에 대한 경영진의 의도 변경만으로는 용도 변경의 증거가 되지 않습니다. 동 개정사항이 당사의 재무제표에 미치는 중요한 영향은 없습니다.

### (5) 기업회계기준서 제1102호 '주식기준보상'(개정) - 주식기준보상거래의 분류와 측정

기업회계기준서 제1102호'주식기준보상'의 개정은 가득조건이 현금결제형 주식기준보상의 측정에 미치는 영향, 세금 원천징수의무로 인한 순결제특성이 있는 주식기준보상거래, 현금결제형에서 주식결제형 주식기준보상거래로 분류를 바꾸는 조건변경에 대해 다루고 있습니다. 동 개정사항은 전진적으로 적용되며, 모든 개정사항을적용하는 때에는 소급 적용할 수 있습니다. 당사는 세금 원천징수의무로 인한 순결제특성이 있는 주식기준보상거래 및 주식기준보상거래로 분류를 바꾸는 조건변경이 없으므로 개정 기준서가 당사의 재무제표에 미치는 영향은 없습니다

### (6) 기업회계기준서 제1028호 '관계기업과 공동기업에 대한 투자' (개정) - 개별기준에 따라 당기손익-공정가치측정항목으로 선택할 수 있음을 명확히 함



개정 기준서는 벤처캐피탈 투자기구나 이와 유사한 기업은 관계기업이나 공동기업에 대한 투자를 최초 인식할 때 각각의 관계기업이나 공동기업에 대하여 개별적으로 선택하여 그 투자를 당기손익-공정가치 측정항목으로 선택할 수 있음을 명확히 하였습니다. 만약, 그 자체가 투자기업이 아닌 기업이 투자기업인 관계기업 또는 공동기업에 대한 지분을 보유하고 있다면, 그 기업이 지분법을 적용하는 경우에 투자기업인 관계기업 또는 공동기업이 보유한 종속기업의 지분에 대하여 투자기업인 관계기업이나 공동기업이 적용한 공정가치 측정을 그대로 적용하는 것을 선택할 수 있습니다. 이 선택은 (1) 투자기업인 관계기업이나 공동기업을 최초로 인식하는 시점, (2) 관계기업이나 공동기업이 투자기업이 되는 시점, (3) 투자기업인 관계기업이나 공동기업이 최초로 지배기업이 되는 시점 중 가장 나중의 시점에 각각의 투자기업인 관계기업이나 공동기업에 대해 개별적으로 합니다. 동 개정사항이 당사의 재무제표에 미치는 영향은 없습니다.

#### (7) 기업회계기준서 제1101호 한국채택국제회계기준의 최초채택 - 최초채택 기업의 단기 면제 규정 삭제

문단 E3~E7의 최초채택기업의 단기 면제 규정은 의도된 목적이 달성되었기 때문에 삭제되었으며 해당 규정은 더 이상 유효하지 않습니다. 동 개정사항이 당사의 재무제표에 미치는 영향은 없습니다.

### 3.2 공표되었으나 아직 시행되지 않은 회계기준

공표되었으나 아직 시행되지 않아 당사가 채택하지 않은 한국채택국제회계기준의 기준서 및 해석서의 제·개정내역은 다음과 같습니다.

#### (1) 기업회계기준서 제 1116호 '리스'

기업회계기준서 제1116호 '리스'는 기업회계기준서 제1017호 '리스', 기업회계기준해석서 제2104호 '약정에 리스가 포함되어 있는지의 결정', 기업회계기준해석서 제 2015호 '운용리스: 인센티브', 기업회계기준해석서 제2027호 '법적 형식상의 리스를포함하는 거래의 실질에 대한 평가'를 대체합니다. 기업회계기준서 제1116호는 리스의 인식, 측정, 표시, 공시 원칙을 제시하였으며, 리스이용자로 하여금 모든 리스를 기업회계기준서 제1017호에서의 금융리스 회계처리와 유사한 단일 모델로 회계처리할 것을 요구합니다. 동 기준서는 리스이용자에 대해 소액자산 리스(예: 개인 컴퓨터), 단기리스(리스기간이 12개월 이하인 리스)의 두 가지 인식 면제 규정을 포함합니다. 리스개시일에 리스이용자는 리스료 지급에 대한 부채(리스부채)를 인식하여야 하며, 기초자산에 대한 리스기간동안의 사용권을 나타내는 자산(사용권 자산)을 인식할 것입니다. 리스이용자는 리스부채의 이자비용과 사용권 자산의 감가상각비를 개별적으로 인식하여야 합니다.

또한 리스이용자는 특정 사건(즉, 리스기간의 변동, 리스료를 산정할 때 사용한 지수나 효율의 변동으로 생기는 미래 리스료의 변동)이 발생하면 리스부채를 재측정해야 합니다. 리스이용자는 일반적으로 사용권 자산을 조정함으로써 리스부채의 재측정 금액을 인식할 것입니다. 기업회계기준서 제1116호에서의 리스제공자 회계처리는 기업회계기준서 제1017호의 현행 회계처리와 비교하여 실질적으로 변동되지 않았습니다. 리스제공자는 모든 리스를 기업회계기준서 제1017호와 동일한 분류 원칙을 사용하여 운용리스와 금융리스를 구분할 것입니다.

기업회계기준서 제1116호는 리스이용자와 리스제공자에게 기업회계기준서 제1017호보다 광범위한 공시를 요구합니다.

동 기준서는 2019년 1월 1일 이후 개시하는 회계연도부터 적용되며 조기 적용이 허용됩니다. 리스이용자는 완전 소급법과 누적효과 일괄조정 경과조치 중 하나를 사용하여 동 기준서를 적용할 수 있으며, 동 기준서 상 경과 규정은 몇가지 실무적 간편법을 허용합니다. 당사는 재무제표에 미치는 영향을 구체적으로 분석 중에 있으며, 정해진 시행일에 제정 기준서를 적용할 계획입니다.

4. 부문정보

당사의 기업회계기준서 제1108호 '영업부문'에 따른 보고부문은 단일부문으로 기업전체 수준에서의 제품별, 지역별 정보는 다음과 같습니다.

(1) 당분기 및 전분기 중 제품별 매출내역은 다음과 같습니다.

(단위: 천원)				
구 분	당분기		전분기	
	3개월	누적	3개월	누적
자누비아	33,039,389	98,363,164	29,236,353	86,877,188
글리아티린	13,937,204	37,891,405	13,504,006	33,562,360
딜라트렌	11,232,737	32,988,799	10,606,202	31,591,418
리피로우	9,778,709	29,039,322	9,931,239	29,599,294
이모튼	8,601,357	25,342,366	7,193,743	19,659,720
기타	158,375,173	466,943,534	149,186,429	439,075,246
합 계	234,964,569	690,568,590	219,657,972	640,365,226

(2) 당분기 및 전분기 중 각 지역별 매출액은 다음과 같습니다.

(단위: 천원)				
구 분	당분기		전분기	
	3개월	누적	3개월	누적
한국	226,377,228	661,774,800	208,839,633	608,641,217
일본	6,951,533	24,660,465	9,525,727	27,069,624
베트남	349,421	1,170,670	766,405	1,769,224
기타	1,286,387	2,962,655	526,207	2,885,161
합 계	234,964,569	690,568,590	219,657,972	640,365,226

(3) 당분기 및 전분기 중 당사 매출액의 10% 이상을 차지하는 주요 고객은 없습니다.

## 5. 사용제한예금

보고기간종료일 현재 사용이 제한된 금융자산의 내역은 다음과 같습니다.

(단위: 천원)				
구 분	은행명	당분기말	전기말	제한내용
현금및현금성자산	우리은행	96,622	96,561	연구개발과제(★)
	신한은행	1,803,730	1,237,711	
장기금융상품	우리은행 외	7,500	7,500	당좌개설보증금
합 계		1,907,852	1,341,772	

(★) 상기 현금및현금성자산은 국책연구개발과제와 관련한 금액으로 사용이 제한되어 있습니다.

## 6. 현금및현금성자산

보고기간종료일 현재 현금및현금성자산의 내역은 다음과 같습니다.

(단위: 천원)		
구 분	당분기말	전기말
보유현금	390,796	280,115
원화예금	23,111,644	42,839,867
외화예금	885,191	2,277,780
합 계	24,387,631	45,397,762

7. 금융상품

(1) 금융자산

보고기간종료일 현재 금융자산의 내역은 다음과 같습니다.

① 당분기말

(단위: 천원)				
구 분	상각후원가로 측정하는 금융자산	기타포괄손익-공정 가치 측정 금융자산	당기손익-공정가치 측정 금융자산	합 계
유동자산				
현금및현금성자산	24,387,631	-	-	24,387,631
매출채권및기타채권:				
매출채권	191,367,356	-	-	191,367,356
미수금	15,104,975	-	-	15,104,975
미수수익	457,011	-	-	457,011
보증금	4,746,584	-	-	4,746,584
소 계	236,063,557	-	-	236,063,557
비유동자산				
기타금융자산	-	11,399,294	5,423,447	16,822,741
기타비유동금융자산:				
보증금	2,957,417	-	-	2,957,417
장기금융상품	5,506,852	-	-	5,506,852
미수금	91,044	-	-	91,044
소 계	8,555,313	11,399,294	5,423,447	25,378,054
합 계	244,618,870	11,399,294	5,423,447	261,441,611

② 전기말

(단위: 천원)			
구 분	대여금 및수취채권	매도가능금융자산	합 계
유동자산			
현금및현금성자산	45,397,762	-	45,397,762
매출채권및기타채권:			
매출채권	192,430,635	-	192,430,635
미수금	17,552,240	-	17,552,240
미수수익	335,649	-	335,649
보증금	3,443,800	-	3,443,800
소 계	259,160,086	-	259,160,086
비유동자산			
매도가능금융자산	-	13,193,190	13,193,190
기타비유동금융자산:			
보증금	4,545,571	-	4,545,571
장기금융상품	4,646,113	-	4,646,113
미수금	474,110	-	474,110
소 계	9,665,794	13,193,190	22,858,984
합 계	268,825,880	13,193,190	282,019,070

(2) 금융부채

보고기간종료일 현재 금융부채의 내역은 다음과 같습니다.

(단위: 천원)		
구 분	상각후원가로 측정하는 금융부채	
	당분기말	전기말
유동부채		
매입채무및기타채무:		
매입채무	62,918,439	71,181,366
미지급금	22,790,688	23,963,893
미지급비용	13,278,484	13,098,842
보증금	1,041,932	1,106,430
금융보증부채	7,479	4,959
단기차입금	58,100,000	41,100,000
유동성장기부채	20,000,000	40,000,000
소 계	178,137,022	190,455,490
비유동부채		
장기차입금	14,000,000	11,000,000
장기미지급금	8,353,661	7,690,334
보증금	203,688	145,735
금융보증부채	115,827	497,962
소 계	22,673,176	19,334,031
합 계	200,810,198	209,789,521

(3) 금융상품 범주별 손익

당분기 및 전분기 중 금융상품의 범주별 손익은 다음과 같습니다.

① 당분기

(단위: 천원)					
구 분	금융자산			금융부채	합 계
	상각후원가로 측정하는 금융자산	기타포괄손익-공정 가치 측정 금융자산	당기손익-공정가치 측정 금융자산	상각후원가로 측정하는 금융부채	
이자수익	390,901	-	-	-	390,901
이자비용	-	-	-	(2,010,974)	(2,010,974)
배당금수익	-	34,107	-	-	34,107
외환차익(차손)	281,453	-	-	(259,803)	21,650
외화환산이익(손실)	(71,039)	-	-	79,957	8,918
대손상각비	(535,752)	-	-	-	(535,752)
당기손익인식금융 자산 평가손익	-	-	(1,269,931)	-	(1,269,931)
금융보증수익	-	-	-	25,658	25,658
합 계	65,564	34,107	(1,269,931)	(2,165,162)	(3,335,423)

② 전분기

(단위: 천원)				
구 분	금융자산		금융부채	합 계
	대여금 및 수취채권	매도가능 금융자산	기타금융부채	
이자수익	366,155	-	-	366,155
이자비용	-	-	(2,734,965)	(2,734,965)
배당금수익	-	34,909	-	34,909
외환차익(차손)	(247,209)	-	(144,043)	(391,252)
외화환산이익(손실)	(100,319)	-	(96,785)	(197,104)
대손충당금환입	1,349,611	-	-	1,349,611
합 계	1,368,238	34,909	(2,975,793)	(1,572,646)



8. 매출채권 및 기타채권

(1) 보고기간종료일 현재 매출채권 및 기타채권의 내역은 다음과 같습니다.

(단위: 천원)				
구 분	당분기말		전기말	
	유동	비유동	유동	비유동
매출채권	192,704,621	-	193,251,207	-
차감: 대손충당금	(1,337,265)	-	(820,572)	-
미수금	15,506,529	91,044	17,953,794	474,110
차감: 대손충당금	(401,554)	-	(401,554)	-
미수수익	457,011	-	335,649	-
보증금	4,746,584	2,957,417	3,443,800	4,545,571
합 계	211,675,926	3,048,461	213,762,324	5,019,681

(2) 보고기간종료일 현재 매출채권 및 기타채권의 세부내역은 다음과 같습니다.

① 당분기말

(단위: 천원)					
구 분	매출채권	미수금	미수수익	보증금	합 계
연체 및 손상되지 않은 채권	173,182,381	15,196,019	457,011	7,704,001	196,539,412
연체되었으나 손상되지 않은 채권	19,054,038	-	-	-	19,054,038
손상채권	468,202	401,554	-	-	869,756
합 계	192,704,621	15,597,573	457,011	7,704,001	216,463,206

② 전기말

(단위: 천원)					
구 분	매출채권	미수금	미수수익	보증금	합 계
연체 및 손상되지 않은 채권	174,922,039	18,026,350	335,649	7,989,371	201,273,409
연체되었으나 손상되지 않은 채권	17,812,987	-	-	-	17,812,987
손상채권	516,181	401,554	-	-	917,735
합 계	193,251,207	18,427,904	335,649	7,989,371	220,004,131

당사는 채권 발생일로부터 정상회수기일(60일~150일) 이하의 채권 중 손상되지 않은 채권은 정상채권으로, 정상회수기일 초과채권은 연체채권으로 분류하고 있으며, 채권 연체기간에 따라 과거 대손경험율을 적용하여 손상차손을 인식하고 있습니다. 또한 당사는 과거 경험상 정상회수기일 이후 18개월 이상 경과한 채권은 일반적으로 회수되지 않으므로 전액 손상채권으로 분류하고 있습니다.

(3) 보고기간종료일 현재 연체되었으나 손상되지 않은 매출채권의 연령분석 내역은 다음과 같습니다.

① 당분기말

(단위: 천원)				
구 분	만기 경과 후 6개월 이하	만기 경과 후 7~12개월	만기 경과 후 13~17개월	합 계
매출채권	16,448,294	1,574,820	1,030,924	19,054,038

② 전기말

(단위: 천원)				
구 분	만기 경과 후 6개월 이하	만기 경과 후 7~12개월	만기 경과 후 13~17개월	합 계
매출채권	16,093,176	1,086,940	632,871	17,812,987

(4) 당분기 및 전분기 중 매출채권 및 기타채권의 대손충당금의 변동내역은 다음과 같습니다.

① 당분기

(단위: 천원)		
구 분	매출채권	미수금
기초금액	820,572	401,554
대손상각비	535,752	-
제각	(34,997)	-
제각채권회수	15,938	-
기말금액	1,337,265	401,554

② 전분기

(단위: 천원)		
구 분	매출채권	미수금
기초금액	2,255,422	380,648
대손상각비(환입)	(1,373,947)	24,336
제각	-	(3,430)
제각채권회수	38,512	-
기말금액	919,987	401,554

## 9. 재고자산

보고기간종료일 현재 재고자산의 내역은 다음과 같습니다.

(단위: 천원)						
구 분	당분기말			전기말		
	취득원가	평가손실 총당금	장부금액	취득원가	평가손실 총당금	장부금액
상품	24,312,792	(836,579)	23,476,213	26,247,620	(748,610)	25,499,010
제품	49,455,578	(2,215,276)	47,240,302	41,421,732	(3,261,854)	38,159,878
재공품	27,163,968	(2,929,964)	24,234,004	18,951,939	(4,112,834)	14,839,105
원재료	30,558,791	(852,609)	29,706,182	22,404,710	(509,136)	21,895,574
포장재료	2,244,245	(79,822)	2,164,423	1,872,819	(52,050)	1,820,769
저장품	123,384	-	123,384	68,222	-	68,222
미착품	3,398,215	-	3,398,215	2,056,096	-	2,056,096
합 계	137,256,973	(6,914,250)	130,342,723	113,023,138	(8,684,484)	104,338,654

한편, 당분기 중 매출원가 및 경상연구개발비에 가산된 재고자산평가손실액은 4,554,507천원 (전분기: 10,327,192천원)입니다.

10. 기타금융자산

(1) 기타금융자산 내역

보고기간종료일 현재 기타금융자산의 내역은 다음과 같습니다.

① 당분기말

(단위: 천원)					
구 분	취득원가	공정가치(*1)	장부금액	누적평가손익(*2)	
				기타포괄손익	당기손익
기타포괄손익-공정가치 측정 지분상품					
활성시장에서 거래되는 지분증권	6,261,457	5,800,206	5,800,206	(461,251)	-
활성시장에서 거래되지 않는 지분증권	4,495,375	5,599,088	5,599,088	1,103,713	-
소 계	10,756,832	11,399,294	11,399,294	642,462	-
당기손익-공정가치 측정 채무상품					
수익증권	2,300,000	3,626,463	3,626,463	-	1,326,463
활성시장에서 거래되지 않는 채무상품	3,276,389	1,796,984	1,796,984	-	(1,479,405)
소 계	5,576,389	5,423,447	5,423,447	-	(152,942)
합 계	16,333,221	16,822,741	16,822,741	642,462	(152,942)

(\*1) 당사는 활성시장에서 거래되지 않는 지분증권 및 채무상품에 대하여 보고기간말 순자산가치를 공정가치로 추정하였습니다.

(\*2) 회계정책 변경으로 인하여 당분기 이전에 인식하였던 손상차손을 미실현 보유손익(법인세반영전)으로 대체하였습니다.

② 전기말

(단위: 천원)					
구 분	취득원가	공정가치	장부금액	미실현보유손익	누적손상차손
활성시장에서 거래되는 지분증권	5,759,719	3,058,696	3,058,696	902,993	(3,604,016)
활성시장에서 거래되지 않는 지분증권	7,088,304	(*)	7,017,506	-	(70,798)
수익증권	2,000,000	3,116,989	3,116,989	1,116,989	-
합 계	14,848,023		13,193,191	2,019,982	(3,674,814)

(\*) 당사는 활성시장이 존재하지 않고 공정가치를 신뢰성있게 측정할 수 없거나 공정가치와 취득원가의 차이가 중요하지 않은 매도가능금융자산은 손상차손 반영 후 취득원가를 장부금액으로 인식하였습니다.

(2) 기타금융자산 변동내역

당분기 및 전분기 중 기타금융자산의 변동내역은 다음과 같습니다.

(단위: 천원)		
구 분	당분기	전분기
기 초	13,193,190	9,941,002
취 득	1,485,197	1,433,981
기타포괄손익-공정가치 측정 지분상품 평가(법인세효과 반영전)	3,414,284	1,473,828
당기손익-공정가치 측정 채무상품 평가(법인세효과 반영전)	(1,269,930)	-
기 말	16,822,741	12,848,811

## 11. 종속기업투자

(1) 보고기간종료일 현재 종속기업투자의 내역은 다음과 같습니다.

(단위: 천원)							
회사명	소재지	당분기말			전기말		
		지분율(%)	취득원가	장부금액	지분율(%)	취득원가	장부금액
PT CKD OTTO PHARMACEUTICALS	인도네시아	70.0	8,342,208	5,449,245	70.0	5,173,056	3,527,780

(2) 당분기 및 전분기 중 종속기업의 지분법 평가내역은 다음과 같습니다.

### ① 당분기

(단위: 천원)					
회사명	기 초	취 득	지분법손실	지분법자본변동	당분기말
PT CKD OTTO PHARMACEUTICALS	3,527,780	3,169,152	(914,607)	(333,080)	5,449,245

### ② 전분기

(단위: 천원)				
회사명	기 초	지분법손실	지분법자본변동	당분기말
PT CKD OTTO PHARMACEUTICALS	5,073,891	(646,706)	(277,958)	4,149,227

(3) 종속기업의 주요 재무정보는 다음과 같습니다.

### ① 당분기

(단위: 천원)					
회사명	당분기말			당분기	
	자산	부채	자본	매출액	분기순손실
PT CKD OTTO PHARMACEUTICALS	18,796,501	11,011,866	7,784,635	415,648	(1,549,636)

### ② 전분기

(단위: 천원)					
회사명	전기말			전분기	
	자산	부채	자본	매출액	분기순손실
PT CKD OTTO PHARMACEUTICALS	16,449,672	11,182,752	5,266,920	171,793	(923,291)

## 12. 유형자산

(1) 보고기간종료일 현재 유형자산 장부금액의 구성내역은 다음과 같습니다.

(단위: 천원)						
구 분	당분기말			전기말		
	취득원가	감가상각누계액	장부금액	취득원가	감가상각누계액	장부금액
토지	105,416,830	-	105,416,830	105,799,671	-	105,799,671
건물	137,972,175	(43,068,864)	94,903,311	137,818,728	(40,080,960)	97,737,768
구축물	8,948,919	(8,820,552)	128,367	8,948,919	(8,814,731)	134,188
기계장치	167,133,545	(142,408,297)	24,725,248	159,881,503	(131,771,779)	28,109,723
차량운반구	322,238	(257,862)	64,376	322,238	(205,983)	116,255
공구와기구	1,483,570	(1,097,582)	385,988	1,335,370	(958,913)	376,457
집기비품	14,890,981	(12,998,785)	1,892,196	14,089,212	(12,541,791)	1,547,422
건설중인자산	7,615,055	-	7,615,055	3,336,163	-	3,336,163
합 계	443,783,313	(208,651,942)	235,131,371	431,531,804	(194,374,157)	237,157,647

(2) 당분기 및 전분기 중 유형자산 장부금액의 변동내역은 다음과 같습니다.

### ① 당분기

(단위: 천원)						
구 분	기초잔액	취득	처분	감가상각비	대체(*)	기말잔액
토지	105,799,671	-	(50,238)	-	(332,603)	105,416,830
건물	97,737,768	-	(27,974)	(3,025,438)	218,955	94,903,311
구축물	134,188	-	-	(5,821)	-	128,367
기계장치	28,109,723	173,530	(206,726)	(10,785,721)	7,434,442	24,725,248
차량운반구	116,255	-	-	(51,879)	-	64,376
공구와기구	376,457	148,200	-	(138,669)	-	385,988
집기비품	1,547,422	679,970	(78)	(555,567)	220,449	1,892,196
건설중인자산	3,336,163	12,157,936	-	-	(7,879,044)	7,615,055
합 계	237,157,647	13,159,636	(285,016)	(14,563,095)	(337,801)	235,131,371

(\*) 투자부동산으로 대체된 금액 340,548천원과 무형자산으로 대체된 금액 33,553천원, 무형자산에서 대체된 36,300천원이 포함되어 있습니다.

한편, 보고기간종료일 현재 당사의 토지와 건물이 차입금 등과 관련하여 담보로 제공되어 있습니다 (주석 33참조).



② 전분기

(단위: 천원)						
구 분	기초잔액	취득	처분	감가상각비	대체(*)	기말잔액
토지	105,050,428	-	(50,363)	-	(11,821)	104,988,244
건물	100,184,953	-	(29,470)	(3,006,647)	1,504,645	98,653,481
구축물	141,949	-	-	(5,821)	-	136,128
기계장치	36,452,826	65,110	(35)	(11,683,073)	5,416,512	30,251,340
차량운반구	185,427	-	-	(51,879)	-	133,548
공구와기구	379,865	126,000	(1)	(127,027)	-	378,837
집기비품	1,097,939	746,772	(6)	(479,301)	99,730	1,465,134
건설중인자산	1,182,148	8,225,311	-	-	(7,050,034)	2,357,425
합 계	244,675,535	9,163,193	(79,875)	(15,353,748)	(40,968)	238,364,137

(\*) 투자부동산으로 대체된 금액 17,438천원과 무형자산으로 대체된 금액 23,530천원이 포함되어 있습니다.

13. 투자부동산

(1) 보고기간종료일 현재 투자부동산 장부금액의 구성내역은 다음과 같습니다.

(단위: 천원)						
구 분	당분기말			전기말		
	취득원가	감가상각누계액	장부금액	취득원가	감가상각누계액	장부금액
토지	18,922,504	-	18,922,504	18,589,901	-	18,589,901
건물	4,013,913	(1,625,462)	2,388,451	3,997,413	(1,554,848)	2,442,566
합 계	22,936,417	(1,625,462)	21,310,955	22,587,314	(1,554,848)	21,032,467

(2) 당분기 및 전분기 중 투자부동산 장부금액의 변동내역은 다음과 같습니다.

① 당분기

(단위: 천원)				
구 분	기초잔액	감가상각비	대체	기말잔액
토지	18,589,901	-	332,603	18,922,504
건물	2,442,566	(62,060)	7,945	2,388,451
합 계	21,032,467	(62,060)	340,548	21,310,955

② 전분기

(단위: 천원)				
구 분	기초잔액	감가상각비	대체	기말잔액
토지	19,389,507	-	11,821	19,401,328
건물	2,614,271	(64,360)	5,617	2,555,528
합 계	22,003,778	(64,360)	17,438	21,956,856

(3) 당분기 및 전분기 중 투자부동산에서 발생한 손익의 내역은 다음과 같습니다.

(단위: 천원)		
구 분	당분기	전분기
수입임대료	281,100	261,101

(4) 투자부동산에 대한 공정가치

당사의 투자부동산은 주변 시장거래의 발생빈도가 매우 낮고, 향후 예상되는 현금흐름 등이 신뢰성 있게 예측가능하지 아니하여 대체적인 추정방법을 적용하는 것이 가능하지 아니한 바, 보고기간종료 일 현재 투자부동산의 공정가치를 평가하지 아니하였습니다.

14. 무형자산

(1) 보고기간종료일 현재 무형자산 장부금액의 구성내역은 다음과 같습니다.

(단위: 천원)						
구 분	당분기말			전기말		
	취득원가	상각누계액	장부금액	취득원가	상각누계액	장부금액
특허권	6,923,832	(3,483,110)	3,440,722	6,124,501	(3,158,867)	2,965,634
상표권	5,139,153	(435,160)	4,703,993	5,125,155	(411,423)	4,713,732
기타의무형자산(*)	22,667,633	(17,400,685)	5,266,948	22,497,190	(16,498,110)	5,999,080
건설중인무형자산	1,456,663	-	1,456,663	655,398	-	655,398
합 계	36,187,281	(21,318,955)	14,868,326	34,402,244	(20,068,400)	14,333,844

(\*) 기타의무형자산에는 회원권 등이 포함되어 있습니다.

(2) 당분기 및 전분기 중 무형자산 장부금액의 변동내역은 다음과 같습니다.

① 당분기

(단위: 천원)					
구 분	기초잔액	취득	상각	대체(*)	기말잔액
특허권	2,965,634	34,450	(324,242)	764,880	3,440,722
상표권	4,713,732	5,744	(23,737)	8,254	4,703,993
기타의무형자산	5,999,080	-	(902,575)	170,443	5,266,948
건설중인무형자산	655,398	1,792,390	-	(991,125)	1,456,663
합 계	14,333,844	1,832,584	(1,250,554)	(47,548)	14,868,326

(\*) 보증금으로 대체된 44,800천원과 집기비품(유형자산)으로 대체된 36,300천원, 건설중인자산(유형자산)에서 대체된 33,553천원이 포함되어 있습니다.

② 전분기

(단위: 천원)						
구 분	기초잔액	취득	처분	상각	대체(*)	기말잔액
특허권	2,580,272	10,249	-	(280,494)	662,762	2,972,789
상표권	4,733,016	-	-	(24,024)	11,612	4,720,604
기타의무형자산	7,545,033	1,590	(272,235)	(1,017,040)	(18,994)	6,238,354
건설중인무형자산	-	1,248,896	-	-	(674,374)	574,522
합 계	14,858,321	1,260,735	(272,235)	(1,321,558)	(18,994)	14,506,269

(\*) 보증금으로 대체된 42,524천원 및 건설중인자산(유형자산)에서 대체된 23,530천원이 포함되어 있습니다.

15. 차입금

(1) 보고기간종료일 현재 차입금의 구성내역은 다음과 같습니다.

(단위: 천원)				
구 분	당분기말		전기말	
	유동	비유동	유동	비유동
단기차입금	58,100,000	-	41,100,000	-
유동성장기부채	20,000,000	-	40,000,000	-
장기차입금	-	14,000,000	-	11,000,000
합 계	78,100,000	14,000,000	81,100,000	11,000,000

(2) 보고기간종료일 현재 단기차입금의 내용은 다음과 같습니다.

(단위: 천원)					
차입금종류	차입처	만기일	이자율(%)	당분기말	전기말
일반자금대출	우리은행	2019-2-8	2.95	15,000,000	-
일반자금대출	우리은행	2019-2-8	2.95	11,600,000	-
시설자금대출	우리은행	2019-2-14	2.97	11,500,000	-
일반자금대출	한국산업은행	2019-6-22	2.93	20,000,000	-
일반자금대출	우리은행	2018-2-9	2.71	-	15,000,000
일반자금대출	우리은행	2018-2-9	2.71	-	11,600,000
시설자금대출	우리은행	2018-2-14	2.71	-	11,500,000
일반자금대출	국민은행	2018-5-24	2.99	-	3,000,000
총 계				58,100,000	41,100,000

(3) 보고기간종료일 현재 장기차입금의 내용은 다음과 같습니다.

(단위: 천원)					
차입금종류	차입처	만기일	이자율(%)	당분기말	전기말
시설자금대출	한국산업은행	2018-10-13	2.74	10,000,000	10,000,000
운영자금대출	한국산업은행	2018-12-23	2.94	10,000,000	30,000,000
운영자금대출	수출입은행	2020-5-26	2.90	14,000,000	11,000,000
총 계				34,000,000	51,000,000
차감: 1년 이내 도래분				(20,000,000)	(40,000,000)
차감계				14,000,000	11,000,000

(4) 보고기간종료일 현재 장기차입금의 상환계획은 다음과 같습니다.

(단위: 천원)	
기 간	금 액
2018.10.1 ~ 2019.9.30	20,000,000
2019.10.1 이후	14,000,000
합 계	34,000,000

(6) 당분기 보고기간종료일 현재 상기 차입금과 관련하여 당사의 토지, 건물 등이 한국산업은행 등에 114,340,000 천원을 채권최고액으로 하여 담보로 제공되어 있습니다.

## 16. 퇴직급여제도

당사는 확정기여형퇴직급여제도와 확정급여형퇴직급여제도를 운영하고 있으며, 각 제도별 세부내역은 다음과 같습니다.

### (1) 확정기여형퇴직급여제도

당사는 자격을 갖춘 종업원들을 위해 확정기여형퇴직급여제도를 운영하고 있으며, 사외적립자산은 수탁자의 관리하에서 기금형태로 당사의 자산들로부터 독립적으로 운용되고 있습니다. 종업원들이 확정기여형의 가득조건을 충족하기 전에 퇴사하는 경우에 당사가 지불해야 할 기여금은 상실되는 기여금만큼 감소하게 됩니다.

확정기여형퇴직급여제도와 관련하여 손익계산서에 당분기 중 인식된 총 비용 4,712,470천원 (전분기: 4,086,348천원)은 퇴직급여제도에서 규정하고 있는 비율에 따라 당사가 퇴직급여제도에 납입할 기여금을 나타내고 있습니다.

### (2) 확정급여형퇴직급여제도

#### 1) 순확정급여부채의 내역

보고기간종료일 현재 순확정급여부채의 구성내역은 다음과 같습니다.

(단위: 천원)		
구 분	당분기말	전기말
기금이 적립되는 확정급여채무의 현재가치	32,807,783	34,139,316
사외적립자산의 공정가치	(14,056,199)	(15,747,920)
합 계	18,751,584	18,391,396

2) 순확정급여채무 관련 손익인식 사항

당분기 및 전분기 중 퇴직급여채무와 관련하여 인식된 손익은 다음과 같습니다.

(단위: 천원)		
구 분	당분기	전분기
당기근무원가	5,556,316	5,295,207
순확정급여부채의 순이자	377,622	439,614
합 계	5,933,938	5,734,821

한편, 당분기의 확정기여형 및 확정급여형 퇴직급여제도에서 발생한 총 비용은 10,646,408천원 (전분기: 9,821,169천원)이며, 이 중 6,097,589천원(전분기: 5,851,560천원)은 판매비와관리비에 포함되어 있으며, 4,548,819천원(전분기: 3,969,609천원)은 매출원가에 포함되어 있습니다.

17. 환불부채

(1) 보고기간종료일 현재 환불부채의 내역은 다음과 같습니다.

(단위: 천원)		
구 분	당분기말	전기말
환불부채	6,253,059	6,097,459

(2) 당분기 및 전분기 중 환불부채의 변동내역은 다음과 같습니다.

(단위: 천원)		
구 분	당분기	전분기
기초잔액	6,097,459	5,588,891
환불부채 설정	7,218,963	6,546,116
환불부채 사용	(7,063,363)	(5,915,050)
기말잔액	6,253,059	6,219,957

18. 자본금

보고기간종료일 현재 자본금의 구성내역은 다음과 같습니다.

구 분	당분기말	전기말
발행할 주식의 총수	40,000,000주	40,000,000주
1주당 액면금액	2,500원	2,500원
발행한 주식의 수	9,879,236주	9,409,050주
보통주자본금	24,698,090천원	23,522,625천원

19. 기타불입자본

보고기간종료일 현재 기타불입자본의 구성내역은 다음과 같습니다.

(단위: 천원)		
구 분	당분기말	전기말
주식발행초과금	270,207,206	271,382,671
자기주식	(7,333,825)	(383,616)
합 계	262,873,381	270,999,055



20. 기타자본

(1) 보고기간종료일 현재 기타자본의 구성내역은 다음과 같습니다.

(단위: 천원)		
구 분	당분기말	전기말
매도가능금융자산평가손익	-	1,531,146
기타포괄손익-공정가치 금융상품평가손익	486,986	-
지분법자본변동	(691,069)	(357,989)
합 계	(204,083)	1,173,157

(2) 당분기 및 전분기 중 기타포괄손익-공정가치 금융상품평가손익(전분기: 매도가능금융자산 평가 손익)의 변동내역은 다음과 같습니다.

(단위: 천원)		
구 분	당분기	전분기
기초잔액	1,531,146	652,739
회계변경효과	(3,632,187)	-
재평가로인한 순평가차익	3,414,284	1,473,829
순평가차익 관련 법인세효과	(826,257)	(356,667)
기말잔액	486,986	1,769,901

(3) 당분기 및 전분기 중 지분법자본변동의 내역은 다음과 같습니다.

(단위: 천원)		
구 분	당분기	전분기
기초잔액	(357,989)	187,065
지분법자본변동의 재평가로인한 순평가차익	(333,080)	(277,959)
기말잔액	(691,069)	(90,894)

21. 이익잉여금

보고기간종료일 현재 이익잉여금의 내역은 다음과 같습니다.

(단위: 천원)		
구 분	당분기말	전기말
법정적립금	3,500,000	2,600,000
임의적립금	93,000,000	47,000,000
미처분이익잉여금	33,256,257	56,260,995
합 계	129,756,257	105,860,995

22. 수익

당분기 및 전분기 중 기타영업외수익 및 금융수익을 제외한 당사의 영업으로부터 발생한 수익의 내용은 다음과 같습니다.

(단위: 천원)				
구 분	당분기		전분기	
	3개월	누적	3개월	누적
제품매출	150,433,988	428,305,965	144,505,121	412,381,885
상품매출	81,674,342	250,423,326	70,924,895	218,883,279
기타매출	2,856,239	11,839,298	4,227,956	9,100,062
합 계	234,964,569	690,568,589	219,657,972	640,365,226

23. 판매비와 관리비

당분기 및 전분기 중 판매비와관리비의 내역은 다음과 같습니다.

(단위: 천원)				
구 분	당분기		전분기	
	3개월	누적	3개월	누적
급여	19,717,455	56,903,524	16,817,459	51,766,951
퇴직급여	2,061,538	6,097,589	2,098,192	5,851,560
복리후생비	5,507,899	16,753,972	7,663,440	20,864,982
광고선전비	10,092,159	28,509,345	8,681,876	25,281,555
판매촉진비	4,608,121	15,519,232	4,624,891	14,066,083
여비교통비	2,970,826	9,531,907	3,618,868	11,699,133
지급수수료	5,963,137	17,519,206	4,892,499	14,330,373
대손상각비(환입)	278,088	535,752	(658,062)	(1,349,611)
세금과공과	893,407	3,222,268	817,720	2,961,773
지급임차료	933,699	2,776,885	842,033	2,425,717
감가상각비	150,775	433,323	122,057	345,491
무형자산상각비	409,699	1,250,554	431,636	1,321,558
교육훈련비	333,496	1,338,840	247,543	823,001
기타	2,032,275	5,430,887	2,356,794	7,057,242
합 계	55,952,574	165,823,284	52,556,946	157,445,808

24. 금융손익

(1) 당분기 및 전분기 중 금융수익의 내역은 다음과 같습니다.

(단위: 천원)				
구 분	당분기		전분기	
	3개월	누적	3개월	누적
이자수익	106,362	390,901	149,111	366,155
외환차익	13	16	31	34
배당금수익	-	34,107	-	34,909
외환환산이익	(8,850)	1,776	1,013	1,034
금융보증수익	8,479	25,658	-	-
당기손익인식금융자산평가이익	157,497	221,553	-	-
합 계	263,501	674,011	150,155	402,132

(2) 당분기 및 전분기 중 금융비용의 내역은 다음과 같습니다.

(단위: 천원)				
구 분	당분기		전분기	
	3개월	누적	3개월	누적
이자비용	680,087	2,010,974	915,655	2,734,965
외화환산손실	29,512	37,601	9,401	40,162
당기손익인식금융자산평가손실	715,855	1,491,484	-	-
합 계	1,425,454	3,540,059	925,056	2,775,127

25. 기타영업외손익

(1) 당분기 및 전분기 중 기타영업외수익의 내역은 다음과 같습니다.

(단위: 천원)				
구 분	당분기		전분기	
	3개월	누적	3개월	누적
수입임대료	95,789	281,100	87,558	261,101
외환차익	220,033	1,259,350	188,342	890,178
외화환산이익	(113,399)	151,430	26,185	44,315
당기손익인식금융자산처분이익	-	-	4,723	4,723
유형자산처분이익	9,106	214,168	65,962	232,492
무형자산처분이익	-	-	-	9,701
수입수수료	-	18,257	6,173	61,033
잡이익	345,822	768,513	401,357	850,489
합 계	557,351	2,692,818	780,300	2,354,032

(2) 당분기 및 전분기 중 기타영업외비용의 내역은 다음과 같습니다.

(단위: 천원)				
구 분	당분기		전분기	
	3개월	누적	3개월	누적
외환차손	266,498	1,237,716	388,356	1,281,464
외화환산손실	(12,362)	106,687	-	202,291
기부금	79,280	341,656	51,792	147,801
유형자산처분손실	-	-	5	7
무형자산처분손실	-	-	26,027	26,027
잡손실	262,433	5,618,057	57	427
합 계	595,849	7,304,116	466,237	1,658,017

## 26. 법인세비용

당사는 기대총연간이익에 적용될 수 있는 법인세율, 즉 추정평균 연간유효법인세율을 중간기간의 세전이익에 적용하여 법인세비용을 계산하고 있습니다.

한편 당사의 당분기 및 전분기 손익에 반영된 법인세비용의 내역은 다음과 같습니다.

(단위: 천원)		
구 분	당분기	전분기
법인세부담액(법인세추납액·환급액 포함)	22,106,600	17,425,846
일시적차이로 인한 이연법인세 변동액(*)	(276,171)	(1,487,230)
총법인세효과	21,830,429	15,938,616
자본에 직접 반영된 법인세비용	(672,631)	(670,968)
법인세비용	21,157,798	15,267,648
(*) 일시적차이로 인한 기말 순이연법인세자산(부채)	(2,000,856)	490,466
일시적차이로 인한 기초 순이연법인세자산(부채)	(2,277,027)	(996,764)
일시적차이로 인한 이연법인세 변동액	(276,171)	(1,487,230)

27. 비용의 성격별 분류

당분기 및 전분기 중 발생한 비용의 성격별로 분류한 내역은 다음과 같습니다.

(단위: 천원)				
구 분	당분기		전분기	
	3개월	누적	3개월	누적
재고자산의 변동	7,254,644	(26,004,069)	(1,750,437)	(19,679,780)
원재료 및 상품매입액	90,628,775	323,180,949	93,384,712	299,485,608
급여	34,968,280	99,104,040	29,241,692	88,812,674
퇴직급여	3,540,519	10,646,408	3,438,026	9,821,169
광고선전비	10,092,159	28,509,345	8,681,876	25,281,555
경상연구개발비	19,078,418	53,203,682	14,717,676	45,467,955
판매촉진비	4,608,121	15,519,232	4,624,891	14,066,083
여비교통비	3,081,469	9,849,869	3,700,341	11,940,021
지급수수료	6,846,862	20,059,891	6,028,104	17,089,544
대손상각비(환입)	278,088	535,752	(658,062)	(1,349,611)
감가상각, 무형자산 상각	5,350,674	15,875,709	5,307,644	16,739,666
기타비용	28,199,708	81,238,386	29,215,378	75,869,527
합 계(*)	213,927,717	631,719,194	195,931,841	583,544,411

(\*) 손익계산서 상의 매출원가, 판매비와관리비, 경상연구개발비를 합한 금액입니다.

28. 주당이익

당분기 및 전분기의 기본주당이익의 내역은 다음과 같습니다.

구 분	당분기		전분기	
	3개월	누적	3개월	누적
보통주순이익	13,574,916천원	29,299,645천원	16,572,748천원	39,229,483천원
가중평균유통보통주식수(*)	9,821,080주	9,832,344주	9,873,908주	9,873,908주
기본 및 희석주당순이익	1,382원	2,980원	1,678원	3,973원

(\*) 전분기의 기본 및 희석주당이익은 당분기 중 무상증자의 효과를 반영하여 재산정하였습니다. 한편, 당분기 및 전분기말 현재 당사가 발행한 희석성 잠재적 보통주가 없으므로 희석효과가 발생하지 아니하여 기본주당이익과 희석주당이익은 동일합니다.

29. 재무위험관리의 목적 및 정책

(1) 자본위험관리

당사의 자본관리 목적은 계속 기업으로서 주주 및 이해관계자들에게 이익을 지속적으로 제공할 수 있는 능력을 보호하고 자본비용 절감을 위한 최적의 자본구조를 유지하는 것입니다. 이러한 최적의 자본구조 유지를 위해 부채비율, 순차입금비율 등의 재무비율을 매월 모니터링하여 필요한 경우 적절한 재무구조 개선방안을 실행하고 있습니다.

보고기간종료일 현재 당사의 부채비율, 순차입금비율은 다음과 같습니다.

(단위: 천원)		
구 분	당분기말	전기말
부채 (A)	254,250,350	263,225,573
자본 (B)	417,123,645	401,555,832
현금및현금성자산 및 금융기관단기예치금 (C)	24,387,631	45,397,762
차입금 (D)	92,100,000	92,100,000
부채비율 (A/B)	61%	66%
순차입금비율 (D-C)/B	16%	12%

(2) 금융위험관리

1) 금융위험요소

당사는 시장 위험, 신용 위험, 유동성 위험과 같은 다양한 재무적 위험에 노출되어 있습니다. 따라서 안정적이고 지속적인 경영성과를 창출하는데 영향을 주는 위의 위험들을 조기에 식별하여 허용 가능한 수준까지 감소 또는 제거하는 것을 위험관리의 목적으로 하고 있습니다.

재무위험 관리를 위한 주요 활동은 당사의 재경팀에서 총괄적인 책임을 담당하여 주관하고 있으며, 관련 부서와 긴밀한 협조 하에 전사 통합적인 관점에서 재무위험을 관리하고 있습니다.

2) 시장위험

가. 환율변동위험

당사는 제품의 수출과 원재료 수입 등 정상적인 거래 활동에서 야기되는 환율변동 위험에 노출되어 있으며, 주요 노출 통화로는 미국 달러, 일본 엔, 유로 등이 있습니다.

환율 위험관리의 목표는 환율 변동으로 인한 불확실성과 손익 영향력을 최소화하여 안정적이고 지속적인 성과를 창출하는데 있습니다.

당사는 환율변동 위험을 최소화시키기 위하여 수취통화와 지급통화를 가능한 일치시키는 방법을 통해 환포지션 발생을 억제하고 있습니다.

당분기 및 전분기 중 각 외화에 대한 원화환율 10% 변동시 환율변동이 법인세비용차감전순손익에 미치는 영향은 다음과 같습니다.



(단위: 천원)				
구 분	당분기		전분기	
	10% 상승시	10% 하락시	10% 상승시	10% 하락시
USD	(100,642)	100,642	(149,953)	149,953
JPY	342,750	(342,750)	514,206	(514,206)
EUR	(252,240)	252,240	(361,020)	361,020
CNY	334	(334)	356	(356)
VND	7,546	(7,546)	6,249	(6,249)
GBP	(1,695)	1,695	-	-
IDR	8,312	(8,312)	-	-
AUD	-	-	(2,515)	2,515
합 계	4,365	(4,365)	7,323	(7,323)

상기 민감도 분석은 당분기말 및 전분기말 현재 기능통화 이외의 외화로 표시된 화폐성 자산 및 부채를 대상으로 하였습니다.

나. 이자율위험관리

동 위험은 시장이자율의 변동으로 인하여 당사의 투자 및 재무활동에서 발생하는 이자수익과 이자비용이 변동될 위험을 의미합니다. 당사의 이자율 변동위험은 주로 예치금 및 변동금리부 차입금에서 발생하고 있습니다.

당사는 이자율 변동으로 인한 불확실성 제거와 금융비용 최소화를 위해, 주기적인 금리동향 모니터링과 적절한 대응방안을 수립 및 운용하고 있습니다.

당분기 및 전분기 중 시장이자율이 1% 변동시 이자수익과 이자비용이 법인세비용차감전순손익에 미치는 영향은 다음과 같습니다.

(단위: 천원)				
구 분	당분기		전분기	
	1% 상승시	1% 하락시	1% 상승시	1% 하락시
이자비용	(688,858)	688,858	(917,729)	917,729
이자수익	172,730	(172,730)	214,031	(214,031)

다. 기타 가격위험요소

당사는 전략적 목적 등으로 상장 및 비상장주식에 투자하고 있습니다. 이를 위하여 직접적 또는 간접적 투자수단을 이용하고 있으며, 보고기간종료일 현재 출자지분의 장부가치는 16,822,740천원 (전기말: 13,193,190천원)입니다.

보고기간종료일 현재 시장성있는 지분증권의 주가가 약 1% 증가 및 감소할 경우 당분기 기타포괄손익(법인세효과 반영전)의 변동금액은 58,002천원(전분기 25,778천원)입니다.

3) 신용위험관리

신용위험은 전사 차원에서 관리되고 있습니다. 신용위험은 보유하고 있는 수취채권 및 확정계약을 포함한 거래처에 대한 신용위험 뿐만 아니라 현금및현금성자산, 은행 및 금융기관 예치금으로부터 발생하고 있습니다. 은행 및 금융기관의 경우, 독립적인신용등급기관으로부터의 신용등급을 고려하여 거래하고 있습니다. 일반거래처의 경우 고객의 재무상태, 과거 경험 등 기타 요소들을 고려하여 신용을 평가하게 됩니다.

한편, 신용위험에 대한 최대 노출정도는 대여금및수취채권, 매도가능금융자산의 경우 장부금액이며, 금융보증부채의 경우 신용위험에 대한 최대 노출정도는 피보증인의 청구에 의하여 지급하여야 할 최대금액인 12,621,128천원입니다.

4) 유동성위험관리

유동성 위험 관리는 충분한 현금 및 시장성 있는 유가증권의 유지, 적절하게 약정된 신용한도금액으로부터의 자금 여력 및 시장포지션을 결제할 수 있는 능력 등을 포함하고 있습니다. 활발한 영업활동을 통해 당사 자금부서는 신용한도 내에서 자금여력을 탄력적으로 유지하고 있습니다.

당사의 비파생금융부채를 보고기간종료일로부터 계약 만기일까지의 잔여기간에 따라 만기별로 구분한 내역은 다음과 같습니다.

아래 표에 표시된 현금흐름은 할인하지 아니한 금액입니다.

① 당분기말

(단위: 천원)				
구 분	1년 미만	1년 이상 2년 미만	2년 이상	합 계
차입금 등(*1)	79,501,901	14,270,296	-	93,772,197
매입채무및기타채무(*2)	99,944,052	203,150	8,363,661	108,510,863
금융보증계약(*3)	2,000,000	-	10,621,128	12,621,128
합 계	181,445,953	14,473,446	18,984,789	214,904,188

(\*1) 장·단기차입금이며, 예상 이자비용을 포함하였습니다.

(\*2) 차입금 등에 예상이자비용이 포함되어 미지급이자 87,649천원과 보증금에 대한 현재가치할인 차금 11,621천원은 제외되어 있습니다.

(\*3) 보증이 요구되는 경우 당사가 지급할 수 있는 보증계약의 최대금액입니다.

② 전기말

(단위: 천원)				
구 분	1년 미만	1년 이상 2년 미만	2년 이상	합 계
차입금 등(*1)	82,450,895	319,000	11,133,718	93,903,613
매입채무및기타채무(*2)	109,254,300	142,240	7,700,334	117,096,874
금융보증계약(*3)	2,000,000	-	8,720,716	10,720,716
합 계	193,705,195	461,240	27,554,768	221,721,203

(\*1) 장·단기차입금이며, 예상 이자비용을 포함하였습니다.

(\*2) 차입금 등에 예상이자비용이 포함되어 미지급이자 97,458천원과 보증금에 대한 현재가치할인 차금 7,732천원이 제외되어 있습니다.

(\*3) 보증이 요구되는 경우 당사가 지급할 수 있는 보증계약의 최대금액입니다.

(3) 금융상품의 공정가치

1) 금융상품 종류별 공정가치

(단위: 천원)				
구 분	당분기말		전기말	
	장부금액	공정가치	장부금액	공정가치
금융자산				
현금및현금성자산	24,387,631	24,387,631	45,397,762	45,397,762
매출채권및기타채권:				
매출채권	191,367,356	191,367,356	192,430,635	192,430,635
미수금	15,104,975	15,104,975	17,552,240	17,552,240
미수수익	457,011	457,011	335,649	335,649
보증금(유동)	4,746,584	4,746,584	3,443,800	3,443,800
장기금융상품	5,506,852	5,506,852	4,646,113	4,646,113
매도가능금융자산	-	-	13,193,190	13,193,190
당기손익-공정가치 금융자산	5,423,447	5,423,447	-	-
기타포괄손익-공정가치 금융자산	11,399,294	11,399,294	-	-
보증금(비유동)	2,957,417	2,957,417	4,545,571	4,545,571
미수금(비유동)	91,044	91,044	474,110	474,110
합 계	261,441,611	261,441,611	282,019,070	282,019,070
금융부채				
매입채무및기타채무:				
매입채무	62,918,439	62,918,439	71,181,366	71,181,366
미지급금	22,790,688	22,790,688	23,963,893	23,963,893
미지급비용	13,278,484	13,278,484	13,098,842	13,098,842
보증금(유동)	1,041,932	1,041,932	1,106,429	1,106,429
금융보증부채	7,479	7,479	4,959	4,959
단기차입금	58,100,000	58,100,000	41,100,000	41,100,000
유동성장기부채	20,000,000	20,000,000	40,000,000	40,000,000
장기차입금	14,000,000	14,000,000	11,000,000	11,000,000
장기미지급금	8,353,661	8,353,661	7,690,334	7,690,334
보증금(비유동)	203,688	203,688	145,735	145,735
금융보증부채(비유동)	115,827	115,827	497,962	497,962
합 계	200,810,198	200,810,198	209,789,520	209,789,520

상기의 금융자산과 부채의 공정가치는 해당 금융상품을 강제매각이나 청산이 아닌 거래 의사가 있는 당사자간의 정상거래를 통해 거래되는 금액으로 계상되었습니다.

2) 금융상품의 공정가치 서열체계

당사는 금융상품의 공정가치를 측정하고 공시하기 위해 다음과 같은 서열체계를 이용하고 있습니다.

- ① 수준 1: 동일한 자산이나 부채에 대한 활성시장의 공시가격
- ② 수준 2: 직·간접적으로 관측가능한 시장자료를 이용한 측정치
- ③ 수준 3: 직·간접적으로 관측가능한 시장자료에 기초하지 아니한 측정치

보고기간종료일 현재 공정가치로 측정되거나 공시된 금융상품의 공정가치서열체계는 다음과 같습니다.

① 당분기말

(단위: 천원)				
구 분	수준 1	수준 2	수준 3	합 계
공정가치가 측정되는 금융자산				
당기손익-공정가치금융자산	-	3,626,463	1,796,984	5,423,447
기타포괄손익-공정가치금융자산	5,800,206	-	5,599,088	11,399,294

② 전기말

(단위: 천원)				
구 분	수준 1	수준 2	수준 3	합 계
공정가치가 측정되는 금융자산				
매도가능금융자산	3,058,696	3,116,989	7,017,506	13,193,190

당분기 중 공정가치 서열체계의 수준 1과 수준 2 사이의 유의적인 이동은 없었습니다.

30. 특수관계자거래

(1) 보고기간종료일 현재 당사의 특수관계자 현황은 다음과 같습니다.

구 분	특수관계자의 명칭
당사에 유의적인 영향력을 행사하는 기업	(주)종근당홀딩스
종속기업	PT CKD OTTO PHARMACEUTICALS
기타특수관계자	종근당산업(주), (주)종근당바이오, 종근당건강(주), (주)벨아이앤에스, (주)벨에스엠, (주)벨이앤씨, (주)경보제약, (주)벨커뮤니케이션즈, CKD창업투자(주), CKD3호벤처투자조합, CKD5호벤처투자조합, CKD Start-Up 1호 벤처투자조합 등

(2) 당분기 및 전분기 중 특수관계자 거래 내역은 다음과 같습니다.

(단위: 천원)				
구 분	대 상 회 사	거 래 내 역	당분기	전분기
당사에 유의적인 영향력을 행사하는 기업	㈜종근당홀딩스	매출	593	2,771
		잡이익	902	12,220
		지급수수료	5,819,016	5,396,991
		배당금의 지급	1,736,653	1,711,510
종속기업	PT CKD OTTO PHARMACEUTICALS	자본금 출자	3,169,152	
		경상연구개발비	-	3,780
기타특수관계자	㈜종근당바이오	매출	1,200,000	982,840
		유형자산처분	300,000	-
		잡이익 등	11,416	34,327
		매입 등	10,718,622	10,787,129
	㈜경보제약	매출	162,420	294,013
		임대료수익 등	53,187	127,833
		매입	20,909,457	18,559,132
		외주가공비	1,445,629	1,437,879
	㈜벨커뮤니케이션즈	매입	-	85,050
		잡이익	605	8,136
		경상연구개발비 등	629,803	189,400
		광고선전비	6,277,068	4,386,046
	㈜벨에스엠	임대료수익 등	8,689	7,165
		운반비 등	1,447,069	1,285,405
		지급수수료	3,206,222	2,909,266
	종근당건강㈜	잡이익 등	5,908	15,852
		복리후생비 등	111,136	213,054
	종근당산업㈜	잡이익	1,202	1,218
		지급임차료	2,335,793	1,945,277
		차량유지비 등	71,973	68,381
		임차보증금지급	-	277,500
	㈜벨아이앤에스	잡이익	2,705	2,977
		지급수수료	2,111,786	2,151,366
		유형자산취득	471,860	562,425
		무형자산취득	283,543	98,740
		선급비용지급	217,000	217,000
		사무비 등	86,766	80,060
	㈜벨이앤씨	잡이익	902	1,509
		수선비 등	533,270	326,580
		유형자산취득	2,387,000	768,750
CKD창업투자㈜	잡이익	301	4,521	



(3) 보고기간종료일 현재 특수관계자에 대한 채권·채무잔액은 다음과 같습니다.

① 당분기말

(단위: 천원)							
구 분	대 상 회 사	매출채권	미수금	임차보증금	매입채무	미지급금	임대보증금
당사에 유의적인 영향력을 행사하는 기업	(주)종근당홀딩스	-	-	-	-	723,346	-
종속기업	PT CKD OTTO PHARMACEUTICALS	-	144,908	-	-	-	-
기타특수관계자	(주)종근당바이오	-	650,000	-	3,008,652	-	4,400
	(주)경보제약	105,359	670	-	8,889,933	-	40,000
	(주)벨커뮤니케이션즈	-	-	-	-	3,628,851	-
	(주)벨에스엠	-	396	-	-	548,508	23,300
	종근당건강(주)	-	-	-	462	890	-
	종근당산업(주)	-	-	1,724,170	-	2,964	-
	(주)벨아이앤에스	-	-	-	-	811,919	-
(주)벨이앤씨	-	-	-	-	1,162,315	-	
합 계		105,359	795,974	1,724,170	11,899,047	6,878,793	67,700

② 전기말

(단위: 천원)							
구 분	대 상 회 사	매출채권	미수금	임차보증금	매입채무	미지급금	임대보증금
당사에 유의적인 영향력을 행사하는 기업	(주)종근당홀딩스	-	-	-	-	877,438	-
종속기업	PT CKD OTTO PHARMACEUTICALS	-	497,962	-	-	-	-
기타특수관계자	(주)종근당바이오	-	10,178	-	3,672,965	-	-
	(주)경보제약	191,671	39,172	-	8,580,838	-	40,000
	(주)벨커뮤니케이션즈	-	-	-	-	4,227,443	-
	(주)벨에스엠	-	-	-	-	456,799	23,300
	종근당건강(주)	-	6,935	-	-	733	-
	종근당산업(주)	-	-	1,724,170	-	47,339	-
	(주)벨아이앤에스	-	-	-	-	487,429	-
(주)벨이앤씨	-	825	-	-	166,870	-	
합 계		191,671	555,072	1,724,170	12,253,803	6,264,051	63,300

(4) 당분기말 현재 특수관계자에게 제공한 지급보증의 내역은 다음과 같습니다.

(원화단위: 천원)				
제공한 기업	제공받은 기업	지급보증내역	금 액	지급보증처
(주)종근당	(주)벨커뮤니케이션즈	광고료지급보증	2,000,000	한국방송광고진흥공사 외
	PT CKD OTTO PHARMACEUTICALS	차입금지급보증	IDR 77,112,000,000 USD 5,040,000	BANK WOORI SAUDARA

(5) 당분기 및 전분기 중 주요경영진에 대한 보상내역은 다음과 같습니다.

(단위: 천원)		
구 분	당분기	전분기
단기급여	6,024,248	6,242,383
퇴직급여등	654,276	733,731
합 계	6,678,524	6,976,114

### 31. 영업으로부터 창출된 현금

당분기 및 전분기 중 영업으로부터 창출된 현금의 내역은 다음과 같습니다.

(단위: 천원)		
구 분	당분기	전분기
(1) 분기순이익	29,299,645	39,229,483
(2) 현금의 유출이 없는 비용 등의 가산	57,331,526	54,456,222
재고자산평가손실	4,554,507	10,327,192
퇴직급여	10,646,408	9,821,169
감가상각비	14,625,155	15,418,109
무형자산상각비	1,250,554	1,321,558
대손상각비(환입)	535,752	(1,349,611)
지분법손실	914,607	646,706
당기손익인식 금융자산평가손실	1,491,484	-
유형자산처분손실	-	7
무형자산처분손실	-	26,027
이자비용	2,010,974	2,734,965
외화환산손실	144,287	242,452
법인세비용	21,157,798	15,267,648
(3) 현금의 유입이 없는 수익 등의 차감	(1,039,593)	(693,328)
이자수익	(390,901)	(366,155)
배당금수익	(34,107)	(34,909)
외화환산이익	(153,206)	(45,348)
당기손익인식 금융자산평가이익	(221,553)	(4,723)
금융보증수익	(25,658)	-
유형자산처분이익	(214,168)	(232,492)
무형자산처분이익	-	(9,701)
(4) 순운전자본의 변동	(46,348,966)	(15,131,087)
매출채권	(719,901)	29,206,934
미수금	2,470,627	358,598

임차보증금(유동)	(2,584,382)	722,922
선급금	(600,582)	76,610
선급비용	20,804	1,920,831
재고자산	(30,558,576)	(30,006,972)
임차보증금(비유동)	3,039,000	(887,760)
매입채무	(8,180,920)	(20,607,277)
미지급금	(1,434,579)	7,716,268
선수금	70,036	35,196
선수수익	1,610,164	2,061,915
예수금	(236,730)	465,246
부가세예수금	(445,598)	711,857
예수보증금	(10,000)	(140,000)
임대보증금(유동)	(19,336)	(33,904)
미지급비용	(4,523,019)	(4,266,565)
반품충당부채	155,600	631,065
장기미지급금	663,327	558,083
임대보증금(비유동)	26,680	27,080
퇴직금의 지급	(7,018,332)	(4,915,035)
사외적립자산	1,926,751	1,233,821
영업으로부터 창출된 현금((1)+(2)+(3)+(4))	39,242,612	77,861,290

### 32. 비현금거래

당분기 및 전분기의 현금흐름표에 포함되지 않는 주요 비현금 투자활동거래와 비현금 재무활동거래는 다음과 같습니다.

(단위: 천원)		
구 분	당분기	전분기
건설중인자산의 기계장치등 대체	7,879,045	7,050,034
장기차입금의 유동성장기부채 대체	-	20,000,000
유동성장기부채의 단기차입금 대체	20,000,000	-
무상증자	1,175,465	-

### 33. 우발부채 및 약정사항

(1) 당분기말 현재 당사와 금융기관과의 주요 약정내용은 다음과 같습니다.

(원화단위: 천원, 외화단위: USD)			
금융기관	구 분	약정한도	실행금액
한국산업은행	운영자금대출	55,000,000	30,000,000
	시설자금대출	10,000,000	10,000,000
우리은행	당좌대출	5,000,000	-
	시설대출	11,500,000	11,500,000
	일반대출	26,600,000	26,600,000
	우리소매대출	15,000,000	-
	B2B	5,000,000	1,860,535
	외화지급보증	USD 5,800,000	USD 1,218,000
KEB하나은행	당좌대출	3,000,000	-
	일반대출	3,000,000	-
	외화지급보증	USD 4,000,000	USD 3,306,432
	종합통장대출	3,000,000	-
수출입은행	일반대출	30,000,000	14,000,000
KB국민은행	당좌대출	5,000,000	-
	구매론	12,000,000	2,110,315
합 계	원화금액	184,100,000	96,070,850
	외화금액	USD 9,800,000	USD 4,524,432

(2) 당분기말 현재 당사의 채무 등을 위하여 담보로 제공되어 있는 자산의 내역은 다음과 같습니다.

(단위: 천원)			
담보제공자산	채권최고액	내용	담보권자
유형자산	114,340,000	차입금	한국산업은행 외

(3) 당분기 보고기간종료일 현재 당사가 피고로서 계류중인 소송은 없습니다.

## 6. 기타 재무에 관한 사항

### 가. 대손충당금 설정현황(연결재무제표 기준)

[계정과목별 대손충당금 설정내역]

(단위 : 백만원)

구 분	계정과목	채권 총액	대손충당금	대손충당금 설정률
제6기 3분기	외상매출금	140,016	1,276	0.9%
	받을어음	52,866	62	0.1%
	미수금	15,459	402	2.6%
	합 계	208,341	1,739	0.8%
제 5 기	외상매출금	138,524	736	0.5%
	받을어음	54,728	85	0.2%
	미수금	17,934	402	2.2%
	합 계	211,186	1,223	0.6%
제 4 기	외상매출금	139,903	2,251	1.6%
	받을어음	58,859	4	0.0%
	미수금	13,309	381	2.9%
	합 계	212,071	2,636	1.2%

[대손충당금 변동현황]

(단위 : 백만원)

구 분	제6기 3분기	제 5 기	제 4 기
1. 기초 대손충당금 잔액합계	1,223	2,636	1,630
2. 순대손처리액(① - ② ± ③)	20	158	88
① 대손처리액(상각채권액)	35	200	92
② 상각채권회수액	15	42	4
③ 기타증감액	-	-	-
3. 대손상각비 계상(환입)액	536	(1,255)	1,094
4. 기말 대손충당금 잔액합계	1,739	1,223	2,636

**[매출채권관련 대손충당금 설정방침]**

1) 대손충당금 설정방침

대차대조표일 현재의 매출채권과 기타채권 잔액에 대하여 과거의 대손경험률과 장래의 대손예상액을 기초로 대손충당금을 설정

2) 대손경험률 및 대손예상액 산정근거

- 대손경험률: 과거 1개년 평균채권잔액에 대한 실제 대손 발생액을 근거로 대손 경험률을 산정하여 설정
- 대손예상액: 채무자의 파산, 강제집행, 사망, 실종등으로 회수가 불투명한 채권의 경우 회수가능성, 담보설정여부등을 고려하여 채권잔액의 1%초과 ~ 100% 범위에서 합리적인 대손 추산액 설정

**[당분기말 현재 경과기간별 매출채권잔액 현황]**

(단위: 백만원)		
구 분	금 액	구성비율
연체되지 않은 채권	173,360	86.11%
만기 경과 후 6개월 이하	16,448	12.37%
만기 경과 후 7~12개월	1,575	0.84%
만기 경과 후 12개월 초과	1,031	0.36%
손상채권	468	0.32%
합 계	192,882	100.00%

※상기 매출채권잔액에서 미수금, 미수수익, 보증금은 제외되었습니다.

나. 재고자산 현황

[재고자산의 사업부문별 보유현황]

(단위 : 백만원)

사업부문	계정과목	제6기 3분기	제 5 기	제 4 기	비 고
의약품	상 품	23,476	25,499	17,383	-
	제 품	47,241	38,160	42,625	-
	재공품	24,234	14,839	16,330	-
	원재료	29,706	21,896	19,490	-
	포장재료	2,165	1,821	1,883	-
	저장품	123	68	68	-
	미착품	3,398	2,056	482	-
	소 계	130,343	104,339	98,261	-
합 계	상 품	23,476	25,499	17,383	-
	제 품	47,241	38,160	42,625	-
	재공품	24,234	14,839	16,330	-
	원재료	29,706	21,896	19,490	-
	포장재료	2,165	1,821	1,883	-
	저장품	123	68	68	-
	미착품	3,398	2,056	482	-
	합 계	130,343	104,339	98,261	-
총자산대비 재고자산 구성비율(%) [재고자산합계÷기말자산총계×100]		19.4%	15.7%	15.3%	-
재고자산회전율(회수) [연환산 매출원가÷{(기초재고 + 기말재고)÷2}]		4.7	5.2	5.3	-

[재고자산의 실사내역 등]

- ① 실사일자 : 2017년 12월 29일
- ② 외부감사인 입회 : 한영회계법인 총 3인  
당사는 2017년 12월 28일 재고 입·출고를 Closing하여, 2017년 12월 29일에 재고 입회실사를 진행하였으며, 재고 실사기간 내에는 일체의 재고 입·출이 없었음.
- ③ 장기체화재고등의 현황

(단위 : 백만원)

계정과목	취득원가	보유금액	당기평가손실	기말잔액	비고
상 품	836	836	836	-	-
제 품	2,215	2,215	2,215	-	-
재공품	2,930	2,930	2,930	-	-
원재료	853	853	853	-	-
포장재료	80	80	80	-	-
합 계	6,914	6,914	6,914	-	-



**다. 공정가치평가 내역**  
**[금융상품 종류별 공정가치]**

(단위: 천원)				
구 분	당분기말		전기말	
	장부금액	공정가치	장부금액	공정가치
<b>금융자산</b>				
현금및현금성자산	25,754,594	25,754,594	45,471,208	45,471,208
매출채권및기타채권:				
매출채권	191,544,293	191,544,293	192,430,635	192,430,635
미수금	15,057,539	15,057,539	17,531,650	17,531,650
미수수익	457,440	457,440	335,649	335,649
보증금(유동)	4,746,584	4,746,584	3,443,800	3,443,800
장기금융상품	5,506,852	5,506,852	4,646,113	4,646,113
매도가능금융자산	-	-	13,193,190	13,193,190
당기손익-공정가치 금융자산	5,423,447	5,423,447	-	-
기타포괄손익-공정가치 금융자산	11,399,294	11,399,294	-	-
보증금(비유동)	3,010,415	3,010,415	4,600,114	4,600,114
합 계	262,900,458	262,900,458	281,652,359	281,652,359
<b>금융부채</b>				
매입채무및기타채무:				
매입채무	62,918,439	62,918,439	71,181,366	71,181,366
미지급금	22,811,551	22,811,551	24,688,143	24,688,143
미지급비용	13,292,533	13,292,533	13,161,343	13,161,343
보증금(유동)	1,041,932	1,041,932	1,106,429	1,106,429
금융보증부채	7,479	7,479	4,959	4,959
단기차입금	58,100,000	58,100,000	41,100,000	41,100,000
유동성장기부채	20,131,344	20,131,344	40,000,000	40,000,000
장기차입금	25,884,384	25,884,384	21,358,188	21,358,188
장기미지급금	8,353,661	8,353,661	7,690,334	7,690,334
보증금(비유동)	203,688	203,688	145,735	145,735
합 계	212,745,011	212,745,011	220,436,497	220,436,497

상기의 금융자산과 부채의 공정가치는 해당 금융상품을 강제매각이나 청산이 아닌 거래 의사가 있는 당사자간의 정상거래를 통해 거래되는 금액으로 계상되었습니다.

**[금융상품의 공정가치 서열체계]**

당사는 금융상품의 공정가치를 측정하고 공시하기 위해 다음과 같은 서열체계를 이용하고 있습니다.

- ① 수준 1: 동일한 자산이나 부채에 대한 활성시장의 공시가격
- ② 수준 2: 직·간접적으로 관측가능한 시장자료를 이용한 측정치
- ③ 수준 3: 직·간접적으로 관측가능한 시장자료에 기초하지 아니한 측정치

보고기간종료일 현재 공정가치로 측정되거나 공시된 금융상품의 공정가치서열체계는 다음과 같습니다.

① 당분기말

(단위: 천원)				
구 분	수준 1	수준 2	수준 3	합 계
공정가치가 측정되는 금융자산				
당기손익-공정가치금융자산	-	3,626,463	1,796,984	5,423,447
기타포괄손익-공정가치금융자산	5,800,206	-	5,599,088	11,399,294

② 전기말

(단위: 천원)				
구 분	수준 1	수준 2	수준 3	합 계
반복적으로 공정가치가 측정되는 자산				
매도가능금융자산	3,058,696	3,116,989	7,017,505	13,193,190

당분기 중 공정가치 서열체계의 수준 1과 수준 2 사이의 유의적인 이동은 없었습니다.

**라. 채무증권 발행실적 등**

**[채무증권 발행실적]**

(기준일 : 2018년 09월 30일 )

(단위 : 백만원, %)

발행회사	증권종류	발행방법	발행일자	권면 총액	이자율	평가등급 (평가기관)	만기일	상환 여부	주관회사
-	-	-	-	-	-	-	-	-	-
합 계	-	-	-	-	-	-	-	-	-

**[사채관리계약 주요내용 및 충족여부 등]**

해당사항 없음

**[기업어음증권 이상환 잔액]**

(기준일 : 2018년 09월 30일 )

(단위 : 백만원)

잔여만기		10일 이하	10일초과 30일이하	30일초과 90일이하	90일초과 180일이하	180일초과 1년이하	1년초과 2년이하	2년초과 3년이하	3년 초과	합 계
이상환 잔액	공모	-	-	-	-	-	-	-	-	-
	사모	-	-	-	-	-	-	-	-	-
	합계	-	-	-	-	-	-	-	-	-

**[전자단기사채 이상환 잔액]**

(기준일 : 2018년 09월 30일 )

(단위 : 백만원)

잔여만기		10일 이하	10일초과 30일이하	30일초과 90일이하	90일초과 180일이하	180일초과 1년이하	합 계	발행 한도	잔여 한도
이상환 잔액	공모	-	-	-	-	-	-	-	-
	사모	-	-	-	-	-	-	-	-
	합계	-	-	-	-	-	-	-	-

**[회사채 이상환 잔액]**

(기준일 : 2018년 09월 30일 )

(단위 : 백만원)

잔여만기		1년 이하	1년초과 2년이하	2년초과 3년이하	3년초과 4년이하	4년초과 5년이하	5년초과 10년이하	10년초과	합 계
이상환 잔액	공모	-	-	-	-	-	-	-	-
	사모	-	-	-	-	-	-	-	-
	합계	-	-	-	-	-	-	-	-

**[신종자본증권 이상환 잔액]**

(기준일 : 2018년 09월 30일 )

(단위 : 백만원)

잔여만기		1년 이하	1년초과 5년이하	5년초과 10년이하	10년초과 15년이하	15년초과 20년이하	20년초과 30년이하	30년초과	합 계
이상환 잔액	공모	-	-	-	-	-	-	-	-
	사모	-	-	-	-	-	-	-	-
	합계	-	-	-	-	-	-	-	-

**[조건부자본증권 이상환 잔액]**

(기준일 : 2018년 09월 30일 )

(단위 : 백만원)

잔여만기		1년 이하	1년초과 2년이하	2년초과 3년이하	3년초과 4년이하	4년초과 5년이하	5년초과 10년이하	10년초과 20년이하	20년초과 30년이하	30년초과	합 계
이상환 잔액	공모	-	-	-	-	-	-	-	-	-	-
	사모	-	-	-	-	-	-	-	-	-	-
	합계	-	-	-	-	-	-	-	-	-	-

## IV. 감사인의 감사의견 등

### 1. 회계감사인의 감사의견 등

#### 가. 회계감사인 명칭

제6기 3분기	제 5 기	제 4 기
한영회계법인	한영회계법인	한영회계법인

#### 나. 회계감사인의 감사(또는 검토)의견

사업연도	감사인	감사의견	감사보고서 특기사항
제6기 3분기	한영회계법인	예외사항 없음	-
제 5 기	한영회계법인	적정	-
제 4 기	한영회계법인	적정	-

#### 다. 감사용역 체결현황

사업연도	감사인	내 용	보수	총소요시간
제6기 3분기	한영회계법인	결산, 반기, 중간감사, 재고실사 용역비, 내부회계관리제도 검토	175	1,076시간
제 5 기	한영회계법인	결산, 반기, 중간감사, 재고실사 용역비, 내부회계관리제도 검토	160	1,910시간
제 4 기	한영회계법인	결산, 반기, 중간감사, 재고실사 용역비, 내부회계관리제도 검토	150	1,895시간

#### 라. 회계감사인과의 비감사용역계약 체결현황

- 해당사항 없음

사업연도	계약체결일	용역내용	용역수행기간	용역보수	비고
-	-	-	-	-	-
-	-	-	-	-	-
-	-	-	-	-	-

## 2. 회계감사인의 변경

외부감사에 관한 법률 제4조의2에 의거 당사는 한영회계법인을 선임하였습니다.

외부감사인명 : 한영회계법인

감사대상기간 : 2016년 1월 1일 ~ 2018년 12월 31일

선임일 : 2016년 4월 14일

## 3. 내부통제에 관한 사항

회계감사인은 제5기 당사의 내부회계관리제도 운영실태평가보고서 검토 결과, 중요성의 관점에서 내부회계관리제도 모범규준의 규정에 따라 작성되지 않았다고 판단하게 하는 점이 발견되지 아니하였다는 의견을 표명하였습니다.

## V. 이사의 경영진단 및 분석의견

당사는 기업공시서식 작성기준에 따라 분,반기보고서의 『V. 이사의 경영진단 및 분석의견』의 기재는 하지 않습니다.

## VI. 이사회 등 회사의 기관에 관한 사항

### 1. 이사회에 관한 사항

#### 가. 이사회 구성 개요

2018년 9월 30일 현재 당사의 이사회는 5명의 사내이사와 2명의 사외이사로 총 7인의 이사로 구성되어 있으며, 이사회 내에 위원회는 별도로 설치되어 있지 않습니다. 각 이사의 주요 이력 및 업무분장은 『VIII. 임원 및 직원 등에 관한 사항』을 참조 하시기 바랍니다.

#### 나. 중요 의결사항

회차	개최일자	의 안 내 용	가결 여부	사외이사	
				오대규 (출석률: 89%)	조영국 (출석률: 89%)
1	2018.01.18	준비금 자본전입에 관한 건(무상증자 결의)	가결	찬성	찬성
2	2018.02.08	우리은행 일괄여신한도 거래 연장의 건	가결	-	찬성
		우리은행 시설대출 연장의 건			
		내부회계관리제도 17년 운영실태 평가보고			
		내부회계관리제도 17년 평가 결과보고에 관한 건			
3	2018.02.12	자기주식 취득 결정에 관한 건	가결	찬성	찬성
4	2018.02.23	제 5기 정기주주총회 소집에 관한 건	가결	찬성	찬성
5	2018.03.16	대표이사 선임의 건	가결	찬성	찬성
6	2018.04.20	산업은행 단기한도대출 한도 기한 연장의 건	가결	찬성	찬성
7	2018.05.10	국민은행 구매론 한도 연장의 건	가결	찬성	찬성
		(주)벨커뮤니케이션즈 법인입보 연장의 건			
8	2018.06.07	산업은행 일반대출 만기 연장의 건	가결	찬성	-
		KEB하나은행 종합통장대출 한도 연장의 건			
9	2018.09.13	KEB하나은행 일반, 당좌대출 및 신용장 한도 연장의 건	가결	찬성	찬성
		산업은행 신규 시설자금 차입			

#### 다. 이사의 독립성

당사의 각 이사는 이사회의 추천으로 주주총회에서 선임되었으며, 추천인 및 선임배경은 다음과 같습니다.

회차	성 명	추천인	선임배경	활동분야	회사와의 거래	최대주주등과의 이해관계
1	김영주	이사회	당사 업무 총괄 및 대외적 업무를 안정적으로 수행하기 위함	경영총괄	없음	없음
2	김창규	이사회	당사 업무 총괄 및 대외적 업무를 안정적으로 수행하기 위함	영업 본부장	없음	없음
3	김성곤	이사회	당사 업무 총괄 및 대외적 업무를 안정적으로 수행하기 위함	효종 연구소장	없음	없음



4	구자민	이사회	당사 업무 총괄 및 대외적 업무를 안정적으로 수행하기 위함	경영기획 담당	없음	없음
5	김기원	이사회	당사 업무 총괄 및 대외적 업무를 안정적으로 수행하기 위함	의학실장	없음	없음
6	오대규	이사회	당사 경영의 투명성 제고	사외이사	없음	없음
7	조영국	이사회	당사 경영의 투명성 제고	사외이사	없음	없음

※ 이사·감사 선임에 관한 사항을 목적으로 하는 주주총회를 소집통지 또는 공고하는 경우 상법 제542조의4 ②에 의거 이사·감사 후보자의 성명, 약력, 추천인, 그 밖에 대통령령으로 정하는 후보자에 관한 사항을 통지 하거나 공고하고 있습니다.

## 2. 감사제도에 관한 사항

### 가. 감사에 관한 사항

당사는 본 보고서 제출일 현재 감사위원회를 별도로 설치하고 있지 아니하며, 주주총회 결의에 의하여 선임된 상근감사 1명이 감사업무를 수행하고 있습니다.

감사는 이사회에 출석하여 의견을 진술할 수 있으며, 회의의 목적사항과 소집의 이유를 기재한 서면을 이사회에 제출하여 임시총회의 소집을 청구할 수 있습니다. 또한 직무를 수행하기 위하여 필요한 때에는 자회사에 대하여 영업의 보고를 요구할 수 있습니다. 이 경우 자회사가 지체없이 보고를 아니할 때 또는 그 보고의 내용을 확인할 필요가 있는 때에는 자회사의 업무과 재산상태를 조사할 수 있습니다.

감사의 경력 등 주요 인적사항은 다음과 같습니다.

성 명	주 요 경 력	비 고
황성수	삼성증권 상무	-

### 나. 감사의 독립성

당사는 상법 제542조의10(상근감사), 제542조의12(감사위원회의 구성 등)등의 관련 규정에 의거하여 상근감사 1명을 두고 있습니다.

당사는 감사의 원활한 감사 업무를 위하여 감사실(실장 1명, 팀장 1명, 감사요원 2명)을 구성하고 있으며, 감사는 감사업무를 수행함에 있어 타인의 간섭을 받지 않는 독립성을 갖고 있습니다. 또한 직무 수행상 다음과 같은 권한을 가지고 있습니다.

- ① 현금, 유가증권의 제시 요구
- ② 제장부, 증빙서, 관계서류의 제출 요구
- ③ 관계자의 출석 및 답변 요구
- ④ 경미한 과실에 대한 현지 시정 요구
- ⑤ 감사결과 위법, 부당사실에 대한 시정 요구
- ⑥ 감사결과 긴급한 사항에 대한 잠정적 긴급 조치
- ⑦ 기타 직무 수행상 필요한 사항의 요구

### 다. 감사의 주요활동 내역

회차	개최일자	의 안 내 용	가결여부
1	2018.01.18	준비금 자본전입에 관한 건(무상증자 결의)	가결
2	2018.02.08	우리은행 일괄여신한도 거래 연장의 건	가결
		우리은행 시설대출 연장의 건	
		내부회계관리제도 17년 운영실태 평가보고	
		내부회계관리제도 17년 평가 결과보고에 관한 건	
3	2018.02.12	자기주식 취득 결정에 관한 건	가결
4	2018.02.23	제 5기 정기주주총회 소집에 관한 건	가결

5	2018.03.16	대표이사 선임의 건	가결
6	2018.04.20	산업은행 단기한도대출 한도 기한 연장의 건	가결
7	2018.05.10	국민은행 구매론 한도 연장의 건	가결
		(주)벨커뮤니케이션즈 법인입보 연장의 건	
8	2018.06.07	산업은행 일반대출 만기 연장의 건	가결
		KEB하나은행 종합은행대출 한도 연장의 건	
9	2018.09.13	KEB하나은행 일반, 당좌대출 및 신용장 한도 연장의 건	가결
		산업은행 신규 시설자금 차입	

#### 라. 준법지원인에 관한 사항

당사는 상법 제542조의 13에 의거 준법지원인 선임 대상 법인으로 보고서 제출기준일 현재 준법지원인 1인을 두고 있습니다.

성명	직위	담당업무	생년월일	주요경력	비고
김재득	부장	준법지원인	1970.10	'05.4 종근당 감사팀 '10.1 종근당 감사팀 팀장 '14.7 종근당 CP팀 팀장	-

### 3. 주주의 의결권 행사에 관한 사항

#### 가. 투표제도

당사는 정관 제27조에 따라 2인 이상의 이사 선임시 집중투표제를 배제하고 있으며, 서면투표제 또는 전자투표제는 채택하고 있지 않습니다.

#### 나. 소수주주권의 행사여부

해당사항이 없습니다.

#### 다. 경영권 경쟁

해당사항이 없습니다.

## VII. 주주에 관한 사항

### 1. 최대주주 및 그 특수관계인의 주식소유 현황

2018년 9월 30일 현재 당사의 최대주주 (주)종근당홀딩스는 특수관계인 5명을 포함하여 총 35.2%의 지분을 보유 하고 있습니다.

#### 가. 최대주주 현황

##### (1) 최대주주 및 그 지분율

- 당사 최대주주는 (주)종근당홀딩스이며, 그 지분율은 2,161,277주(21.9%)로서 특수관계인을 포함하여 3,476,665주(35.2%)입니다.

#### [최대주주 및 특수관계인의 주식소유 현황]

(기준일 : 2018년 09월 30일 )

(단위 : 주, %)

성명	관계	주식의 종류	소유주식수 및 지분율				비고
			기 초		기 말		
			주식수	지분율	주식수	지분율	
종근당홀딩스	본인	보통주	1,929,614	20.5	2,161,277	21.9	무상신주취득, 장내매수
이장한	임원	보통주	892,624	9.5	937,255	9.5	무상신주취득
이주원	친인척	보통주	135,000	1.4	141,750	1.4	무상신주취득
이주경	친인척	보통주	110,000	1.2	115,500	1.2	무상신주취득
이주아	친인척	보통주	110,000	1.2	115,500	1.2	무상신주취득
이복환	친인척	보통주	5,418	0.1	5,373	0.1	장내매도, 무상신주취득
오대규	임원	보통주	944	0.0	0	0.0	장내매도
계		보통주	3,183,600	33.8	3,476,655	35.2	-
		우선주	0	0.0	0	0.0	-

**(2) 법인 또는 단체의 기본정보**

명 칭	출자자수 (명)	대표이사 (대표조합원)		업무집행자 (업무집행조합원)		최대주주 (최대출자자)	
		성명	지분(%)	성명	지분(%)	성명	지분(%)
(주)종근당홀딩스	6,612	우영수	-	-	-	이장한	33.73
		-	-	-	-	-	-

주) 출자자수는 (주)종근당홀딩스의 '17년말 주주명부 상의 주주 수를 기재하였습니다.

**(3) 법인 또는 단체의 대표이사, 업무집행자, 최대주주의 변동내역**

변동일	대표이사 (대표조합원)		업무집행자 (업무집행조합원)		최대주주 (최대출자자)	
	성명	지분(%)	성명	지분(%)	성명	지분(%)
2018년 03월 16일	우영수	-	-	-	이장한	33.73

주) 2018년 3월 16일 이병건 대표이사가 사임하고 우영수 대표이사가 선임되었습니다.

**(4) 최대주주(법인 또는 단체)의 최근 결산기 재무현황**

(단위 : 백만원)

구 분	
자산총계	335,053
부채총계	4,717
자본총계	330,336
매출액	12,666
영업이익	7,567
당기순이익	6,043

주) 재무현황은 2017년 12월 31일 별도재무제표 기준입니다.

**(5) 사업현황 등 회사 경영 안정성에 영향을 미칠 수 있는 주요 내용**

당사의 최대주주인 (주)종근당홀딩스는 1941년 5월 7일 "궁본 약방"으로 설립되었으며, 1956년 1월 10일 의약품 제조 및 판매업을 사업 목적으로 "주식회사 종근당 제약사" (1962년 2월 14일 주식회사 종근당으로 상호변경)로 법인등록하였습니다. 이후 1976년 6월 30일에 한국거래소에 주식을 상장하여 현재 유가증권시장에서 주식 거래가 이루어지고 있습니다.

보고서 작성 기준일 현재 영위하고 있는 주요 사업은 자회사의 주식 또는 지분을 취득·소유함으로써 자회사의 제반 사업내용을 지배·경영지도·정리·육성하는 지주사업이며, 이외 '브랜드 및 상표권 등 지적재산권의 관리 및 라이선스업', 국내외 광고의 대행업 및 광고물의 제작 및 매매'등 다양한 사업을 영위하고 있습니다.

**(6) 최대주주의 대표자**

성명	출생년월	직위	상근여부
----	------	----	------

우영수	1964년 8월	전무(대표이사)	상근
-----	----------	----------	----

**(7) 재무현황**

- 당사 최대주주인 종근당홀딩스(주)의 최근('17년말) 재무현황입니다.

1) 요약 연결재무정보

(단위 : 백만원)

구분	제63기	제62기	제61기
[유동자산]	298,640	295,366	216,369
· 현금및현금성자산	55,210	79,323	77,413
· 단기금융상품	31,831	24,539	20,001
· 매출채권	93,532	87,800	52,895
· 미수금	5,017	3,664	2,593
· 재고자산	89,650	97,074	56,881
· 기타	23,400	2,966	6,586
[비유동자산]	520,223	410,299	284,636
· 매도가능금융자산	26,118	22,222	37,180
· 유형자산	199,762	185,949	83,513
· 무형자산	26,320	27,953	4,806
· 이연법인세자산	8,437	7,959	4,888
· 기타	259,586	166,216	154,249
자산총계	818,864	705,666	501,006
[유동부채]	128,631	133,728	97,623
[비유동부채]	50,038	23,913	22,141
부채총계	178,669	157,641	119,764
[지배기업의 소유주에게 귀속되는 자본]	408,913	360,351	292,855
· 자본금	12,525	12,525	11,194
· 기타불입자본	179,005	173,354	120,556
· 기타자본구성요소	4,293	3,246	15,459
· 이익잉여금	213,090	171,227	145,645
[비지배지분]	231,281	187,674	88,386
자본총계	640,194	548,025	381,241
종속·관계·공동기업 투자주식의 평가방법	원가법	원가법	원가법
	( 2017.01.01 ~ 2017.12.31 )	( 2016.01.01 ~ 2016.12.31 )	( 2015.01.01 ~ 2015.12.31 )
매출액	450,735	335,676	221,832
영업이익	43,496	23,050	28,182
법인세비용차감전순이익	79,241	48,882	32,970
당기순이익	67,418	42,856	30,558

· 지배기업의 소유주	48,009	29,431	15,208
· 비지배지분	19,409	13,424	15,350
기타포괄손익	1,279	(10,426)	4,805
총포괄이익	68,698	32,429	35,363
· 지배기업의 소유주	49,526	18,400	20,595
· 비지배지분	19,172	14,030	14,768
기본주당순이익(단위: 원)	9,766	6,630	3,914
연결에 포함된 회사수	10	7	6

※ 상기 제63기, 제62기, 제61기 요약 연결재무제표는 한국채택국제회계기준 작성기준에 따라 작성되었습니다



## 2) 요약 별도재무정보

(단위 : 백만원)

구분	제63기	제62기	제61기
[유동자산]	39,733	70,131	85,756
· 현금및현금성자산	13,592	55,103	70,937
· 단기금융상품	8,965	14,217	14,039
· 매출채권	961	620	581
· 보증금	135	140	140
· 기타	16,080	51	59
[비유동자산]	295,319	244,892	186,133
· 매도가능금융자산	6,154	9,310	10,147
· 종속기업투자	136,513	85,036	25,953
· 관계기업투자	148,573	145,867	145,717
· 유형자산	81	98	131
· 무형자산	2,243	2,372	2,493
· 기타	1,755	2,209	1,692
자산총계	335,053	315,023	271,889
[유동부채]	4,057	2,160	16,493
[비유동부채]	659	22	75
부채총계	4,717	2,181	16,567
[자본금]	12,525	12,525	11,194
[기타불입자본]	137,290	120,840	68,043
[기타자본구성요소]	1,377	(220)	1,741
[이익잉여금]	179,144	179,696	174,342
자본총계	330,336	312,841	255,321
영업수익	12,666	13,218	14,136
영업이익	7,567	8,364	9,665
법인세비용차감전순이익	7,612	12,191	71,716
당기순이익	6,043	10,360	55,167
기타포괄손익	1,617	(1,936)	679
총포괄이익	7,660	8,424	55,846
기본주당순이익(단위: 원)	1,228	2,332	14,189

## 2. 주식분포현황

당사의 최대주주를 제외하고 5% 이상 지분을 보유하고 있는 주주는 다음과 같습니다(주주명부 폐쇄, 대량보유상황보고서의 공시 등을 통하여 자료 수집이 가능한 최근일 기준)

(기준일 : 2018년 09월 30일 )

(단위 : 주)

구분	주주명	소유주식수	지분율	비고
5% 이상 주주	국민연금	1,129,522	11.43%	2018.10.08 공시 기준
	고촌재단	629,763	6.69%	2017.12.31 주주명부 기준
우리사주조합		-	-	-

### [소액주주현황]

(기준일 : 2017년 12월 31일 )

(단위 : 주)

구분	주주		보유주식		비고
	주주수	비율	주식수	비율	
소액주주	11,485	99.87%	4,150,065	44.11%	-

### 3. 주식사무

<p>정관상 신주인수권의 내용</p>	<p>제 7 조 (신주인수권) ① 이 회사의 주주는 신주발행에 있어서 그가 소유한 주식 수에 비례하여 신주의 배정을 받을 권리를 가진다.</p> <p>② 제1항 본문의 규정에도 불구하고 다음 각호의 어느 하나에 해당하는 경우에는 주주 외의 자에게 이사회 결의로 신주를 배정할 수 있다.</p> <ol style="list-style-type: none"> <li>1. 주주우선공모의 방식으로 신주를 발행하는 경우</li> <li>2. 발행주식총수의 100분의 50을 초과하지 않는 범위 내에서 일반공모의 방식으로 신주를 발행하는 경우</li> <li>3. 자본시장과 금융투자업에 관한 법률 제165조의7의 규정에 의하여 우리사주조합원에게 신주를 우선배정하는 경우</li> <li>4. 상법 제340조의2 및 제542조의3의 규정에 의하여 주식매수선택권의 행사로 인하여 신주를 발행하는 경우</li> <li>5. 발행주식총수의 100분의 50을 초과하지 않는 범위 내에서 주식예탁증서(DR) 발행에 따라 신주를 발행하는 경우</li> <li>6. 발행주식총수의 100분의 50을 초과하지 않는 범위 내에서 사업상 중요한 기술도입, 연구개발, 생산·판매·자본제휴, 새로운 사업에의 진출, 영업상 안정적인 거래선 확보, 업무제휴 및 기타 회사의 경영상의 목적을 위하여 그 상대방 등에게 신주를 발행하는 경우</li> <li>7. 발행주식총수의 100분의 50을 초과하지 않는 범위 내에서 재무구조개선, 긴급한 자금조달 등을 위하여 국내외 금융기관 또는 투자자 등에게 신주를 발행하는 경우</li> </ol> <p>③ 주주가 신주인수권을 포기 또는 상실하거나 신주배정에서 단주가 발생하는 경우에 그 처리방법은 자본시장과 금융투자업에 관한 법률 제165조의6 제2항에 정한 방법에 따르기로 하되, 법령상 허용되는 경우 이사회의 결의로 정할 수 있다.</p> <p>④ 제2항 각호의 어느 하나의 방식에 의해 신주를 발행할 경우에는 발행할 주식의 종류와 수 및 발행가격 등은 이사회의 결의로 정한다.</p> <p>⑤ 제2항에 따라 주주 외의 자에게 신주를 배정하는 경우 상법 제416조 제1호, 제2호, 제2호의2, 제3호 및 제4호에서 정하는 사항을 그 납입기일의 2주 전까지 주주에게 통지하거나 공고하여야 한다. 단, 자본시장과 금융투자업에 관한 법률 제165조의9에 의한 경우에는 그러하지 아니하다.</p>		
<p>결 산 일</p>	<p>12월 31일</p>	<p>정기주주총회</p>	<p>2~3월 중</p>
<p>주주명부폐쇄시기</p>	<p>1월 1일 ~ 1월 7일</p>		
<p>주권의 종류</p>	<p>&lt;기명식 보통주식&gt; 일주권, 오주권, 일십주권, 오십주권, 일백주권, 오백주권, 일천주권, 일만주권 (8종)</p>		
<p>명의개서대리인</p>	<p>한국예탁결제원</p>		
<p>주주의 특전</p>	<p>없 음</p>	<p>공고방법</p>	<p>당사 홈페이지 (<a href="http://www.ckdpharm.com">http://www.ckdpharm.com</a>)</p>

## 4. 주가 및 주식거래실적

(단위 : 원, 주)

종 류		18년 9월	18년 8월	18년 7월	18년 6월	18년 5월	18년 4월	
보통주	주가	최 고	118,000	108,500	104,500	108,000	116,500	138,000
		최 저	108,500	103,000	95,500	98,300	103,500	117,000
		평 균	113,029	105,795	99,741	103,042	111,075	126,857
	거래량	최고(일)	58,343	48,580	88,326	52,258	105,400	111,408
		최저(일)	13,090	16,820	13,812	14,401	17,395	20,630
		월 간	549,253	680,368	670,972	572,197	791,277	1,016,283

주1) 주가는 해당일자의 증가 기준입니다.

주2) 보통주 평균주가는 단순산술평균입니다.

## VIII. 임원 및 직원 등에 관한 사항

### 1. 임원 및 직원의 현황

#### 가. 임원의 현황

2018년 9월 말 현재 당사의 임원은 총 42명으로 등기임원 8명(사내이사 5명, 사외이사 2명, 감사 1명), 미등기임원 34명으로 구성되어 있습니다.

#### [임원 현황]

(기준일 : 2018년 09월 30일 )

(단위 : 주)

성명	성별	출생년월	직위	등기임원 여부	상근 여부	담당 업무	주요경력	소유주식수		재직기간	임기 만료일
								의결권 있는 주식	의결권 없는 주식		
이장한	남	1952년 08월	회장	미등기임원	상근	경영총괄	고려대 대학원 언론학 박사 한국롱프랑로라 대표이사	937,255	-	27년 7개월	-
김영주	남	1964년 02월	사장	등기임원	상근	경영총괄 (경:자율준수 관리자)	美 롱아일랜드대학원 번역학 석사 머크세로노 대표이사	-	-	3년 8개월	2021년 03월 16일
김창규	남	1955년 12월	부사장	등기임원	상근	영업본부장	충북대 축산학 종근당 영업본부장	-	-	37년 6개월	2019년 03월 18일
김성근	남	1962년 02월	전무	등기임원	상근	효종 연구소장	美 Purdue University 유기화학 박사 Merck 선임연구원	-	-	8년 7개월	2021년 03월 16일
김기원	남	1965년 05월	전무	등기임원	상근	의학실장	가톨릭대학원 의학 박사 머크세로노 MD	-	-	3년 1개월	2020년 03월 17일
구자민	남	1964년 08월	상무	등기임원	상근	경영기획 담당	경희대 대학원 세무관리 석사 안성유리 근무	-	-	24년 6개월	2021년 03월 16일
오대규	남	1952년 08월	사외 이사	등기임원	비상근	사외이사	연세대 대학원 보건학박사 가천의학전문대학원 예방의학과 교수	-	-	9년 6개월	2019년 03월 18일
조영국	남	1969년 10월	사외 이사	등기임원	비상근	사외이사	한양대 대학원 생화학 박사 글로벌벤처 네트워크 대표이사	-	-	2년 6개월	2019년 03월 18일
황성수	남	1961년 10월	감사	등기임원	상근	상근감사	한국외국어대 대학원 석사 삼성증권 강북사업본부장	-	-	4년 6개월	2020년 03월 17일
박홍순	남	1956년 07월	전무	미등기임원	상근	병원본부장	건국대 화학 동아제약 마케팅본부장	-	-	6년 7개월	-
정광희	남	1960년 07월	전무	미등기임원	상근	의원본부장	충북대 농공학 종근당 의원본부장	-	-	33년 3개월	-
정인화	남	1961년 05월	전무	미등기임원	상근	경영관리 본부장	美 서던캘리포니아대 세무학 석사 법무법인 세종 선임공인회계사	-	-	1년 5개월	-
이윤한	남	1958년 12월	전무	미등기임원	상근	감사실장 (경:자율준수 관리자)	명지대학원 유통학 석사 벨에스엠 상무	-	-	8년 9개월	-
한성욱	남	1971년 01월	상무	미등기임원	상근	임원실 담당	KAIST 산업공학 박사 벨아이엔에스 대표이사	-	-	7년 9개월	-
김종빈	남	1964년 08월	상무	미등기임원	상근	영업기획 담당	충남대 물리학과 한국안센 이사	-	-	9년 6개월	-

이승희	남	1962년 09월	상무	미등기임원	상근	생산본부장	충북대 대학원 생명약학 석사 건일제약 공장장	-	-	7년 5개월	-
배대길	남	1963년 04월	상무	미등기임원	상근	대외협력 실장	고려대 국어국문학 벨커뮤니케이션즈 제작국 부장	-	-	30년 2개월	-
윤재훈	남	1965년 12월	상무	미등기임원	상근	HR담당	서강대 경영학 석사 종근당바이오 관리담당 이사	-	-	27년 1개월	-
임종래	남	1967년 04월	상무	미등기임원	상근	기술 연구소장	성균관대 대학원 산업약학 박사 종근당 기술연구소장	-	-	26년 1개월	-
고여욱	남	1963년 09월	상무	미등기임원	상근	바이오 연구소장	서강대 대학원 미생물학 박사 대웅제약 바이오연구소 소장	-	-	10년 3개월	-
박경미	여	1969년 05월	상무	미등기임원	상근	제품개발 담당	서울대 대학원 약학 박사 차바이오텍 전무	-	-	3년	-
강종한	남	1967년 06월	상무	미등기임원	상근	마케팅 본부장	중앙대 대학원 MBA 석사 대웅제약 마케팅 이사	-	-	3년 2개월	-
심성녀	여	1959년 11월	상무	미등기임원	상근	바이오품질 경영담당	美 시라큐스대 경영학 석사 Teva Pharm. Senior Dir.	-	-	4개월	-
나성범	남	1960년 05월	이사	미등기임원	상근	약가팀장	충남대 대학원 약제학 박사 국민건강보험공단 약가협상 파트장	-	-	8년 7개월	-
유호성	남	1960년 12월	이사	미등기임원	상근	공정 개발실장	University of Pittsburgh 유기화학 박사 고려대 신소재화학과 연구교수	-	-	11년 4개월	-
박종한	남	1963년 04월	이사	미등기임원	상근	의원4 사업부장	한남대 경영학 종근당 의원4사업부장	-	-	29년 9개월	-
이승환	남	1967년 11월	이사	미등기임원	상근	이식면역 사업부장	동국대 대학원 PHARM MBA 석사 LG생활건강 근무	-	-	20년 11개월	-
최병규	남	1961년 02월	이사	미등기임원	상근	노무담당	동국대 대학원 경영학 석사 종근당바이오 인사팀장	-	-	29년 1개월	-
이규웅	남	1969년 09월	이사	미등기임원	상근	마케팅 1사업부장	성균관대 약학 한국BMS 마케팅 본부장	-	-	2년 5개월	-
이재원	남	1971년 03월	이사	미등기임원	상근	연구기획 실장	꽃 콘메리대학원 석사 한미약품 이사	-	-	2년 6개월	-
김화형	남	1963년 01월	이사	미등기임원	상근	품질경영 담당	경북대학원 분석화학 석사 종근당 품질경영담당	-	-	29년 1개월	-
김대형	남	1968년 09월	이사	미등기임원	상근	병원 4사업부장	단국대 경영학 한국안센 지부장	-	-	7년 8개월	-
이미엽	여	1967년 03월	이사	미등기임원	상근	사업개발 담당	서울대학원 약학 석사 CJ제일제당	-	-	3년 8개월	-
윤관식	남	1969년 02월	이사	미등기임원	상근	마케팅2 사업부장	경원대 지역개발학 GSK 본부장	-	-	1년 6개월	-
김현진	남	1969년 09월	이사	미등기임원	상근	의약화학 실장	美 컬럼비아대 유기화학 박사 Merck 준최고책임연구원	-	-	1년 5개월	-
이기수	남	1966년 07월	이사	미등기임원	상근	글로벌 사업본부장	日 구마모토대학원 세포유전학 박사 영진약품 근무	-	-	11개월	-
문승기	남	1963년 10월	이사	미등기임원	상근	바이오의약 1실장	서울대 단백질생산공학 박사 한일합성 근무	-	-	26년 2개월	-
백인현	남	1967년 09월	이사	미등기임원	상근	COP업무 총괄	ESCP-EAP GMP 석사 CKD-OTTO(인도네시아) 합작회사 총괄	-	-	22년 7개월	-
구태영	남	1968년 10월	이사	미등기임원	상근	바이오 공정실장	서울대 생물화학공학 박사 대웅제약 연구개발실장	-	-	6년 11개월	-
이성규	남	1973년 03월	이사	미등기임원	상근	안과 사업부장	서강대 화학공학 Alcon KOREA 근무	-	-	3년 10개월	-

유근호	남	1967년 05월	이사	미등기임원	상근	비임상 연구실장	서울대 약학 박사 SK케미칼 수석연구원	-	-	3년 2개월	-
김경은	여	1967년 12월	이사	미등기임원	상근	바이오 개발담당	美 미시간주립대 박사 아키젠바이오텍 상무	-	-	6개월	-

## 나. 직원의 현황

당사는 2018년 9월말 기준으로 총 2,114명의 직원을 고용하고 있으며, 평균 근속연수는 6년 11개월입니다.

### [직원 현황]

(기준일 : 2018년 09월 30일 )

(단위 : 백만원)

사업부문	성별	직 원 수				합 계	평 균 근속연수	연간급여 총 액	1인평균 급여액	비고
		기간의 정함이 없는 근로자		기간제 근로자						
		전체	(단시간 근로자)	전체	(단시간 근로자)					
-	남	1,497	-	9	-	1,506	7년 5개월	69,947	46	-
-	여	582	-	26	-	608	5년 7개월	23,067	38	-
합 계		2,079	-	35	-	2,114	6년 11개월	93,014	44	-

※ 상기 근속연수는 분할전 구 (주)종근당의 근속연수를 포함한 수치입니다.

## 2. 임원의 보수 등

<이사·감사 전체의 보수현황>

### 1. 주주총회 승인금액

(단위 : 백만원)

구분	인원수	주주총회 승인금액	비고
이사	7명	4,000	-
감사	1명	200	-

### 2. 보수지급금액

#### 2-1. 이사·감사 전체

(단위 : 백만원)

인원수	보수총액	1인당 평균보수액	비고
8	1,245	156	-

#### 2-2. 유형별

(단위 : 백만원)

구분	인원수	보수총액	1인당 평균보수액	비고
등기이사 (사외이사, 감사위원회 위원 제외)	5	1,091	218	-
사외이사 (감사위원회 위원 제외)	2	57	28	-
감사위원회 위원	-	-	-	-
감사	1	97	97	-

<이사·감사의 개인별 보수현황>

(단위 : 백만원)

이름	직위	보수총액	보수총액에 포함되지 않는 보수
-	-	-	-

주) 당분기말 현재 개인별 보수지급금액이 5억원 이상인 임원이 없습니다.

<보수지급금액 5억원 이상 중 상위 5명의 개인별 보수현황>

(단위 : 백만원)



이름	직위	보수총액	보수총액에 포함되지 않는 보수
-	-	-	-

주) 당분기말 현재 개인별 보수지급금액이 5억원 이상인 임원이 없습니다.

<주식매수선택권의 부여 및 행사현황>

[해당사항 없음]

## IX. 계열회사 등에 관한 사항

### 1. 계열회사에 관한 사항

- (1) 기업집단의 명칭 : 종근당그룹  
 (2) 계열회사간 출자현황

(2018.09.30 현재)

	회 사 명	투자지분 현황	비 고
1	(주)종근당홀딩스 (113-81-06667)	종근당산업(주) 57.55%, (주)벨이앤씨 42.38%, (주)벨커뮤니케이션즈 90.63%, 종근당건강(주) 51.00%, (주)경보제약 40.00%, CKD창업투자(주) 56.29%, (주)종근당바이오 37.21%, (주)종근당 21.88%, (주)벨아이앤에스 40.00%	상장
2	(주)종근당 (110-86-08069)	PT CKD OTTO PHARMACEUTICALS 70.00%	상장
3	종근당바이오(주) (110-81-53652)	-	상장
4	(주)경보제약 (312-81-04567)	Bardia Farma 100%	상장
5	종근당산업(주) (110-81-07992)	-	비상장
6	(주)벨이앤씨 (124-81-47431)	-	비상장
7	(주)벨커뮤니케이션즈 (110-81-33831)	-	비상장
8	종근당건강(주) (134-81-29992)	(주)텔라이프 60.00%	비상장
9	CKD창업투자(주) (306-81-29961)	-	비상장
10	(주)벨에스엠 (107-86-80124)	-	비상장
11	(주)벨아이앤에스 (110-81-82195)	-	비상장
12	(주)텔라이프 (741-88-00832)	-	비상장
13	Bardia Farma SPA	-	해외법인
14	PT CKD OTTO PHARMACEUTICALS	-	해외법인

## 2. 타법인 출자현황

[2018. 09. 30 현재]

(단위 : 주, 백만원, 천달러, 백만루피아, %)

법인명	출자 목적	기초잔액			증가(감소)			당분기말 잔액			최근사업연도 재무현황	
		수량	지분율	장부 가액	취득(처분)		평가 손익	수량	지분율	장부 가액	총자산	당기 순이익
					수량	금액						
한국능률협회 컨설팅(비상장)	단순 투자	39,195	4.9	196	-	-	-	39,195	4.9	196	57,321	5,870
매일방송 (비상장)	"	542,210	1.0	3,022	-	-	696	542,210	1.0	3,718	414,637	11,053
코리아이플랫폼 (비상장)	"	116,659	1.6	500	-	-	251	116,659	1.6	751	136,500	1,259
씨앤비인터내셔널 (비상장/ 우선주)	"	30,000	10.0	560	-	-	227	30,000	10.0	787	8,966	230
TV조선-대성 상생투자조합	"	-	2.4	1,000	-	-	12	-	2.4	1,012	42,336	(1,168)
CARA (미국_상장)	"	75,597	0.2	991	-	-	1,024	75,597	0.2	2,015	\$97,004	(\$58,125)
Rexahn (미국_상장)	"	225,000	0.7	487	-	-	(41)	225,000	0.7	446	\$28,288	(\$25,295)
Zafgen (미국_상장)	"	171,750	0.6	850	-	-	1,384	171,750	0.5	2,234	\$105,510	(\$52,028)
(주)한미약품(상장)	"	1,143	0.0	668	951	502	(123)	2,094	0.0	1,047	1,660,934	60,434
PT CKD OTTO PHARMACEUTICA LS (인도네시아_비상 장)	합작	60,480.00 0	70.0	3,528	40,320.00 0	3,169	(1,248)	100,800,000	70.0	5,449	IDR 208,223	(IDR 14,041)
합 계		-	-	11,802	-	3,671	2,182	-	-	17,655	-	-

※ 당분기말 현재 해당 법인에 대한 출자비율이 5% 미만이거나, 장부가액이 1억원 미만인 경우 기재를 생략하였습니다.

## X. 이해관계자와의 거래내용

### 1. 대주주등에 대한 신용공여등

[채무보증 내역]

(단위 : 백만원)

성명 (법인명)	관계	거래내역				비고
		기초	증가	감소	당분기말	
벨커뮤니케이션즈	계열회사	2,000	-	-	2,000	-
PT CKD OTTO PHARMACEUTICALS	합작회사	12,087	-	726	11,361	-
합계		14,087	-	726	13,361	

※ 상기 기재된 PT CKD OTTO PHARMACEUTICALS에 제공한 차입금지금보증 내역은 당분기 말 한화로 환산된 단위로, 환산 전 금액은 각 IDR 77,112,000,000, USD 5,040,000입니다.

### 2. 대주주등과의 영업거래

- 당사는 계열회사와 당분기 매출액 690,984백만원의 5% 이상을 거래한 내역이 없습니다

# XI. 그 밖에 투자자 보호를 위하여 필요한 사항

## 1. 공시내용의 진행·변경상황 및 주주총회 현황

### 가. 공시사항의 진행·변경상황

- 해당사항 없음

### 나. 주주총회 의사록 요약

주총일자	안 건	결 의 내 용	비 고
제3기 주주총회 (16.03.18)	1. 제3기(2015.1.1~2015.12.31) 재무 제표(이익잉여금처분계산서(안)포함) 승인의 건 2. 이사 선임의 건 3. 이사보수한도액 승인의 건 4. 감사보수한도액 승인의 건 5. 임원퇴직금지규정 개정의 건	1. 원안대로 승인 현금배당 : 1주당 600원(24%)  2. 원안대로 승인(선임 : 김창규, 김광중, 오대규, 조영국) 3. 원안대로 승인(제3기 보수한도승인액 : 40억 / 제4기 보수한도승인액 : 40억) 4. 원안대로 승인(제3기 보수한도승인액 : 2억 / 제4기 보수한도승인액 : 2억) 5. 원안대로 승인	
제4기 주주총회 (17.03.17)	1. 제4기(2016.1.1~2016.12.31) 재무 제표(이익잉여금처분계산서(안)포함) 승인의 건 2. 이사 선임의 건 3. 감사 선임의 건 4. 이사보수한도액 승인의 건 5. 감사보수한도액 승인의 건	1. 원안대로 승인 현금배당 : 1주당 900원(36%)  2. 원안대로 승인(선임 : 김기원) 3. 원안대로 승인(선임 : 황성수) 4. 원안대로 승인(제4기 보수한도승인액 : 40억 / 제5기 보수한도승인액 : 40억) 5. 원안대로 승인(제4기 보수한도승인액 : 2억 / 제5기 보수한도승인액 : 2억)	
제5기 주주총회 (18.03.16)	1. 제5기(2017.1.1~2017.12.31) 재무 제표(이익잉여금처분계산서(안)포함) 승인의 건 2. 이사 선임의 건 3. 이사보수한도액 승인의 건 4. 감사보수한도액 승인의 건	1. 원안대로 승인 현금배당 : 1주당 900원(36%)  2. 원안대로 승인(선임 : 김영주, 김성곤, 구자민) 3. 원안대로 승인(제5기 보수한도승인액 : 40억 / 제6기 보수한도승인액 : 40억) 4. 원안대로 승인(제5기 보수한도승인액 : 2억 / 제6기 보수한도승인액 : 2억)	

## 2. 우발채무 등

### 가. 중요한 소송사건 등

[해당사항 없음]

### 나. 채무보증 현황

당분기말 현재 당사가 제공한 지급보증의 내역은 다음과 같습니다

(단위 : 백만원)

제공한 기업	제공받은 기업	관계	거래내역				비고
			기초	증가	감소	당분기말	
종근당	벨커뮤니케이션즈	계열회사	2,000	-	-	2,000	-
	PT CKD OTTO PHARMACEUTICALS	합작회사	12,087	-	726	11,361	-
합계			14,087	-	726	13,361	

※ 상기 기재된 PT CKD OTTO PHARMACEUTICALS에 제공한 차입금지급보증 내역은 한화로 환산된 단위로, 환산 전 금액은 각 IDR 77,112,000,000, USD 5,040,000입니다.

견질 또는 담보용 어음·수표 현황

- 해당사항 없음

### 다. 그 밖의 우발채무 등

- 해당사항 없음

## 3. 제재현황 등 그 밖의 사항

[해당사항 없음]

## 【 전문가의 확인 】

### 1. 전문가의 확인

[해당사항 없음]

### 2. 전문가와의 이해관계

[해당사항 없음]